時報

民國念一年　一月念五日　星期一

今天二張　售大洋三分二厘

第九千八百五十號

中華郵政特准掛號立券照報特別優待證寄遞之報紙

大陸銀行　上海儲蓄部

本部營業獨立　另撥基金公積　擔負無限責任　保障儲戶利益

存款章程　函索即寄

上海分部　南京路　上海支部　天津路　靜安寺路　霞飛路　虹口

商務印書館　出版新書　教育

羅素教育論（師範叢書）　一冊　定價七角　郵費二分半

鄭其保譯　本書係英國哲學家羅素之名著。內容分三編：第一編論教育理想，第二編論品性教育，第三編論知識教育。著者根據自己爲父之經驗，而從事於兒童之教育，作切實有效的提議。教育實際上本書可以稱爲新教育學，亦即爲供近代父母及教師應用之教育學。

教育社會學（廈門大學教育學院叢書）　一冊　定價二元　郵費五分

雷通羣著　本書目的在使教育社會學成爲中國化，用統系的研究法，參酌理論與實用雙方面。內容分二篇：原理篇詳述社會學原理，并分析教育上最有關係之社會關係，使未習社會學者亦明瞭各團體的組織及其教育作用。應用篇將教育之實際問題歸到社會學上解決，尤重中國現時教育界之實用。

教學概論（現代教育名著）　一冊　定價二元五角　郵費七分半

林萬信譯　本書爲美國哥倫比亞大學教授Bagley及Keith兩氏所合著。內容共分十二章，第一章討論教育職業的利弊，第二章應用簡單的具體的名詞以解釋教育的根本性質，第三章至第五章討論普及教育的各種教材，第六章至第九章敘述教育的心理，第十章討論公共教育，第十一十二兩章分論教學上重要的個人品格，及各種主要的教學服務所必需的特殊品格。條理分明，陳義豐富。

教學法概要　一冊　定價五角　郵費二分半

程其保編　本書分三編。第一編討論教學法之原則。第二編討論各科教學法，以學科之性質爲單位。第三編討論教學法上各種工具，使工具與理論並重而適於應用。

社會化的教學法（上海市教育局叢書）　一冊　定價四角　郵費一分

書凡六章，論述現代教師應有之教學方法與態度及普通課室作業之缺點，並爲詳查，而對於兒童個人之啓發，學校社會化目標之實現，以及兒童的社會觀念與行爲上的培養，尤特注意。

小學各科心理學（師範叢書）　一冊　定價一元　郵費五分

Reed著　本書共十七章：首二章就學習心理中之法則，如反應律、聯念律等；第三章起，專論各科心理，其所涉及之學科有讀法、算術、歷史、地理等。凡關各科之目標及學習方法等，均有詳明的討論。

丹麥的民衆學校與農村（現代教育名著）　一冊　定價一元五角　郵費五分

孟憲承譯　本書爲丹麥民衆學校校長貝茲勒（H. Begtrup）等自述教育理論與經驗的著作。內容分兩卷：上卷七章，叙述丹麥民衆學校發達的歷史，鄉村與城市民衆學校教學及生活之內容；下卷五章，分論民衆學校對於農人運動，合作事業，鄉村文化的影響。記載事實，附列統計，多徵實證。

現代教育的趨勢（師範叢書）　一冊　定價九角　郵費五分

W. B. Bizzell, M. H. Duncan 著　是書內容凡十七章：所有討論，是以代表現代教育中確實的及積極的種種趨勢；並逐一指出現代教育系統之缺點。而示吾人以奮努力之途程。

現代教育思潮（新時代史地叢書）　一冊　定價四角　郵費一分

高卓撰述　本書主旨在討論現代之教育思潮，而集中注意於科學教育、藝術教育等關於基本原理之教育思潮。於討論某一教育思潮之前，必先之以其哲學的根據或社會的背景，敘陳事實，以明其淵源所自。

最近三十五年之中國教育〔商務印書館三十五週紀念刊〕　一冊　定價八元　特價四元　郵費二角二分半

此書由本館特請當代教育家按各種教育之史實，分撰有系統有參證之論文，計小學、中學、大學、職業、民衆、女子、藝術、體育、教育行政、新文化、音符、國語及印刷術、出版業等十餘篇，原原本本，有條不紊，不啻一部中國近世教育史。研究教育及擔任教育事務者，皆宜各置案頭，以供參考。後附本館歷史及各種出版印樣，精製精印，俾印刷類別可一目了然，不特審美已也。

小學作文教學概論　一冊　定價四角　郵費一分

宋文翰編　本書於作文教學上急待解決的問題：如作文教學的目的，各學年教學的進程與標準，作文的命題，指導和改文，兒童作文上普通錯誤的糾正法，以及批評文章，評定等第等問題，均詳加研討，舉例說明；一方指出其錯誤或未臻妥善之處，他方擬有革新的計劃與實施的方法。

小學自然科教學法　一冊　定價一元　郵費二分半

杜亞泉編　本書首述西洋自然科教育史的沿革和各國自然科教育法規的概要；次述選擇教材及排列教材的法則及於自然科教學方法和過程，末論教學用書和設備。皆根據專家的意見，取穩健的途徑，定切實的考察，謀自然科教育的革新，對於現時不適切的革新方法，更有明確的非難。

三民主義兒童遊戲教學法　一冊　定價八角　郵費二分半

朱彭波編　本書前六章爲理論，詳述遊戲在教育上的價值，第七章搜集各種有價值的遊戲器具，第八章爲兒童遊戲教材，凡六十四種。

西洋教育思想史（尚志學會叢書）　二冊　定價一元五角　郵費五分

瞿世英編　先概述教育史上重要的思潮；次述希臘羅馬的教育思想；再次述中世紀及近代的教育思想。溯自西洋古代以迄最近代，舉凡教育史上重要的教育家及教育學者的思想，均詳述之。

學生分組法（上海市教育局叢書）　一冊　定價五角　郵費二分半

書中論述按照學生能力，施用測驗分級分組之辦法，及科學之根據，統計等，極爲明晰扼要。

學生健康的檢查（中華教育改進社叢書）　一冊　定價四角　郵費一分

廖克樂　胡宣明著　本書說明檢查學生健康之方法，至爲詳細。附有表式甚多，極合實用。

個人田徑賽運動成績之測量（中華教育改進社叢書）　一冊　定價九角　郵費二分半

廖克樂著　本書用統計學方法，指陳下列三問題的研究結果：（一）運動分數表；（二）年齡、體高、體重的分組標準；（三）個人運動測驗的標準。

小學課程研究　一冊　定價四角　郵費二分

朱智賢編　全書凡分三大篇：第一篇概論課程之意義、起源、變遷、性質、功用等；第二篇就教育、社會、兒童、心理各方面論課程之原理；第三篇論課程之編制，以科學方法發其端，以設計法竣其事。

中小學課程暫行標準

第四冊　高級中學商科之部　定價三角　郵費一分

第五冊　高級中學師範科之部　定價四角　郵費二分半

小學教育（師範叢書）　一冊　定價一元三角　郵費五分

程其保編　本書旨在指示研究小學教育之方法，並指摘近代小學教育之弊點，與改進小學教育之途徑。關於小學教育重要問題，如小學意義，小學課程，小學方法，小學行政，小學教師，強迫教育，中國小學實際問題，各國小學教育之比較，小學原理之發展等等，均經詳細敘述與討論。

義務教育（百科小叢書）　一冊　定價三角　郵費一分

袁希濤著　著者以前在本館出版之義務教育之商榷，乃注重義務教育之制度及準備方面。本書則注重進行程序及其經過要點；於其最近在各國之展進情形，尤不憚詳爲敘述，藉供國人之借鑑。

女子職業指導　一冊　定價三角　郵費一分

潘文安　孫鳴城編譯　本書內容除緒言外，共分四編：緒言申述女子職業指導之立場，第一編解釋女子職業指導之意義、目的、與其範圍，第二編列舉男女身心差異，與職業分析職業測驗，第三編家事與婚姻指導，第四編則爲女子職業指導實施問題。

師範小叢書

書名	編者	定價	郵費
教育原理	程其保編	一冊定價五角	郵費二分半
實驗主義與教育	朱兆萃編	一冊定價二角	郵費一分
教育心理學大意	高覺敷編	一冊定價三角	郵費一分
中國古代教育	陳東原編	一冊定價四角	郵費一分
歐戰後之西洋教育	姜琦　邱椿編	一冊定價二角	郵費一分
最新實驗設計教學法	薛天漢編	一冊定價四角	郵費一分
設計教學演講集	沈百英編	一冊定價三角	郵費一分
小學社會科教學法	沈百英編	一冊定價三角	郵費一分
小學歷史科教學法	吳研因　王志瑞編	一冊定價二角	郵費一分五
小學算術科教學法	俞子夷編	一冊定價二角	郵費一分半
小學遊戲科教學法	王懷琪編	一冊定價三角	郵費一分
幼稚園課程編制	張宗麟編	一冊定價四角	郵費一分
露天學校	沈子善編	一冊定價二角	郵費一分
工業教育	楊鄂聯編	一冊定價二角	郵費一分
低能教育	華林一編	一冊定價二角	郵費一分
殘廢教育	華林一編	一冊定價二角	郵費一分
學校衛生論	程瀚章編	一冊定價三角	郵費一分

(21:2-10)

江蘇教育廳校董會立案　**蘇州私立成烈體育學校招生**

本校業已向江蘇教育廳呈請立案本屆招收春季各級新生并酌收插班生男女兼收定二月十日考試　學案章程函索即寄　分校　蘇州閶門外朱家莊　校長陸□萱

蘇州中山體育專科學校招生

（資格）專科須高中畢業師範科須初中畢業　（學額）專科第二屆新生各四十名專科一年插班生師範科第二屆插班生各十名　（開學）二月□日　（校址）蘇州□□　（考期）一月□日　校長朱重明

私立浦東中學校第二次招生

（一）學額　除高初中三年級外各級均有插班　（二）報名　即日起至二月□日止　（三）試期　二月□日　（四）地點　本校　附設小學招生　章程函索即寄

私立復旦大學　大學部　徐家滙附中　高中部（前預科）　**招男女生**

（一）大學部　報名日期自即日起至二月□日止　（二）中學部　高中一二年級　……　本校招生委員會啓

大夏大學招考男女生

（一）大學部　文理教育商法各學院一年級新生及插班生　（二）附設幼稚師範學校第一年級新生及插班生　（三）師範專修科第一年級新生　（四）大學高中部一年級新生　報名日期　一月念五日起　考試日期　一月念七八日　章程　函索即寄　校址　中山路

兩江男女體育師範學校　分校　招生

科別名額	報名章程	校址	校長
專修科　軍事、體育、科學訓練　三百名	報名即日起　函索章程　附郵四分	上海江灣路	正　陸禮華　副　顧拯來

上海滬江大學通告

（一）大學部　（二）城中區商學院　（三）中學部　報名、考期、開學日期詳見章程

上海市教育局立案　**持志學院附屬中學續招男女生**

學額　初中一二三年級　報名即日起　考期二月□日　開學二月□日　校址　上海水電路

江南體育學校招生

學額　新生五十名　插班生十五名　章程函索須附郵二分　校址上海北四川路　校董　校長王復旦

市教育局核准設立　**中華女子體育學校招生**

學額　考期　一月念九日　開學二月□日　校址　校董　校長毛□瑛

青華日夜中學　附設完全小學　招男女生

教育部備案　市教育局立案　**私立啓秀女子中小學招生**

愛國女學定於一月三十一日招收各級插班生

校址江灣路　校長季通

上海市教育局立案　**中德助產學校招生**

上海市教育局備案　**群化幼稚師範暨立案群化小學校招生**

學額　報名即日起　開學二月十五日

常州華東體育學校招生

學額　新生二十名男女兼收　報名　考期　章程　開學二月十五日　校址常州城內　校長

全國民衆注意　對日開戰後則如何

新華紙版廠發行所　上海廣東路五十七號

江蘇銀行　儲蓄部　營業部　貨棧部

儲蓄部　辦理各種定期活期儲蓄　營業部　專辦國內匯兌各種存款貼現　貨棧部　上海無錫南京南通等處均自設貨棧

海關全體華員緊要啓事

近有匿名印刷品郵寄各處對於關務署張署長福運有所指責不但捏造事實任意誣衊且假藉海關華員名義尤堪痛恨在張署長光明磊落此種蜚語原不足損其毫末惟該件既假藉海關華員名義以此含沙射影顯係別有作用同人等不得不據實聲明並將張署長任職四年內政績撮要臚陳以明眞相查張署長任職四年對於海關行政竭力整頓其特殊成績尤在收回海關自主權及提高華員地位使與洋員平等待遇事實俱在可資佐證凡屬華員同深欽感乃竟有不逞之徒橫肆詆謨別具心肝殊堪髮指同人等本良心之驅使作公論之主張爰登報端敬希公鑒

海關全體華員謹啓

國民革命軍新編第六十軍司令部參謀處緊要啓事

奉軍長諭本軍第一師師長向震另有任用所遺第一師師長遺缺業已正式任命余克綱充任前向師長任內之參謀處所有職員除由電部另行任外其餘各員概行遣散此後如有該師被遣人員在外招搖滋事等情即行嚴拿究辦決不寬貸等因特此申明

有正書局中堂屏聯大廉價

本局所出屏聯堂幅約百數十種大小齊備山水花卉翎毛人物墨迹應有盡有爲送禮陳設之必需品現一律廉價二星期由一月念三日起至二月九日止單片照碼減售八折如購裱就者裱工祇略收成本購去即可懸掛尤爲便利

上海棋盤街　南京太平路　有正書局同啓

陳友仁辭職說

◎南京二十四日電、政訊、陳友仁抱消極態度、離京赴滬、並聞已提出辭呈、汪蔣及各要人對絕交多主愼重、

桂東擊退贛共

◎長沙二十四日電、據報、贛邊匪共千餘人、十九日晨進犯桂東縣城、經資汝警備團胡湘部、會同汝城桂東團隊、三面猛擊、擊斃四十餘名、匪共仍分向贛屬崇義遂川上猶等處退竄、脅崇義上猶兩縣、匪共分爲二股、實聯絡一氣、官軍刻正分駐要隘、嚴陣以待、

金大學生抵粵

◎香港二十四日電、金大敦促汪蔣胡晉京團六十餘人、二十四日晨抵廣州、由中大反日會招待、定二十五日往省黨部詢查胡漢民在港住址、並請當局准免費赴港、已發表促胡晉京宣言、

鄒魯抵廣州

◎香港二十四日電、鄒魯二十四日晨乘廣九車晉省、午刻抵步、

京政界消息

◎南京二十四日電、交部電政司長李範一就職後、調國際電台局長陸桂祥將另調他職、遺缺決改任王崇植、◎南京二十四日電、晚報載、李文範將調長鐵道、葉恭綽調交通、陳友仁亦有更調說、

朱光沐再謁蔣

◎南京二十四日電、張學良代表朱光沐、二十四日再謁蔣、商要公、定日內偕王樹翰返平復命、◎南京二十四日電、張學良派曾廣勷來京、向中央接洽、籌商鞏固華北交通問題、

義勇軍擬聯合

南京二十四日電、現蘇皖湘魯豫等省義勇軍代表、在京聯合會商籌組全國義勇軍代表籌備委員會、推宋淵源焦易堂等爲籌委、積極籌備、俾集中全國義勇軍實力、並籌劃經濟補充械彈等事項、

湘省工賑近訊

◎長沙二十四日電、朱慶瀾二十一日電湘、准據常德辭去第十區工賑局長職務、熊希齡電湘、謂俟在滬接洽賑款及抵款妥善後、擬於明正再度來湘、又趙守鈺專員電湘、謂因各方敦促、刻正與宋熊兩公商洽工賑方案、月底[illegible]回湘、請先令各縣趕速興工、以免誤時等語、

中大經費問題

◎南京二十四日電、行政院二十四日舉行中大經費問題談話會、決定由政府先撥五萬元、維持現狀、整個辦法、候提二十六日國務會議詳細討論、

[illegible]洪年談話

◎[illegible]二十四日電、鄒洪年談、國難會議、已定一日如期舉行、並由秘書處分電各市政府就近派代表敦促各會員來京、國難會議開幕後、即舉行國民救國會議、其構成份子、由各團體推選、國難會議之議案、亦將提交救國會議、再爲討論、至教育經費、各地均有積欠、實有統籌必要、現擬將京平津滬粵各處教育經費問題、綜合提出二十六日行政院國務會議、詳細討論、俾能得一具體解決辦法、

孔祥熙等抵京

◎南京二十四日電、孔祥熙・馬福祥・陳紹寬・二十四日由滬抵京、

商震電張報告

◎北平二十四日電、商震二十四日由順德電張學良、報告地方平靖、太行山土匪已被所部肅清、

北平九六暗盤

◎北平二十四日電、九六暗盤零六零五、

全國小學校公鑒

敝局自民元出版中華教科書。二十年來。新制、新編、新式、新教育……至新中華教科書。改良重編凡六七次。前以教育部頒中小學課程暫行標準。將於上年改訂頒行。乃預爲研究。並徵集各省教育界意見。日於中華教育界十九卷四號發刊教科書專號。努力工作凡二三年。本擬於今春刊行

新課程標準適用中小學教科書。

俾各省學校之施行新課程者。有適用之書。嗣以**教育部**對於中小學課程標準編訂委員會修訂**新課程標準草案**。尚待審核。**至今未正式公布**。敝局不敢草率出版。致將來**仍有不合之處**。現在繼續從教科書原理原則上。研究新方法。預備新教材。**一俟新課程標準正式頒布**。即行整理編訂。迅速出版。**以期適合正式課程標準**。而免遺誤。區區之忱。尚希鑒察。

中華書局謹啓

新中華小學教科書出版以來風行一時承各省教育界不棄採用極廣良以編制完善材料新穎而國語文之正確簡潔尤爲獨步一時也在修訂新課程標準未正式公布以前實爲最適用之本

新中華小學教科書

中華書局出版

(五)

〔小學初級用〕

書名	冊數	價目
新中華三民主義課本	四冊	各六分
新中華黨義課本(暫用)	八冊	各六分
新中華國語讀本	八冊	前四冊各一角 後四冊各一角二分
新中華算術課本	八冊	各一角
新中華珠算課本	二冊	各一角二分
新中華常識課本	八冊	各一角
新中華社會課本	八冊	各八分
新中華自然課本	八冊	各八分
新中華形象藝術課本	八冊	各一角二分

小學高級用

書名	冊數	價目
新中華三民主義課本	四冊	各六分
新中華三民主義參考書	四冊	各二角半
新中華國語讀本	四冊	各一角二分
新中華算術課本	四冊	各一角
新中華歷史課本	四冊	各八分
新中華地理課本	四冊	各八分
新中華衛生課本	四冊	各六分
新中華自然課本	四冊	各八分
新中華農業課本	四冊	各八分
新中華園藝課本	四冊	各八分
新中華商業課本	四冊	各八分
新中華工作課本	全四冊	一二三冊各八分
新中華音樂課本	分四冊	一二三冊各八分
新中華英語讀本	四冊	各一角半

備有樣本承索即贈

「余筆自經出借與前竟截然不同!」

此種不滿之辭惟用派克筆者則無之

勿借用同學之筆、以免有傷情感、蓋所借之筆、苟非派克、則以各人寫法與字體之不同、筆尖每易改變原有之姿態、派克筆之筆尖構造獨精、能作任何字體筆尖之姿態永不改變、書寫時又柔順流利、不費腕力、其他如儲墨量大、較他種多百分之二十二至六十九、形式美觀、色澤雅麗、吸墨機關暗藏筆內、筆夾附裝筆套上端、種種優點、俱爲他種自來水筆所無、可就近向文具商店一試之、

各處高等文具店及書坊均有出售

上海廣東路三號怡昌洋行獨家經理

快乾墨水

派克新出品

快乾墨水、書寫時水分蒸發之時間、較尋常墨水少三分之一、且又流利易寫、絕無渣滓膠黏之弊、除有藍色者一種、得於書寫後重行洗去外、其他紅綠紫黑深藍等色、均永不退色、

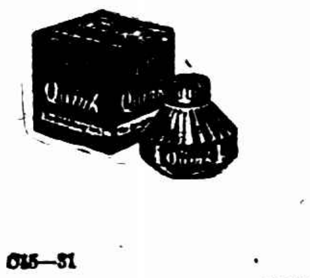

Parker Duofold

C15—31

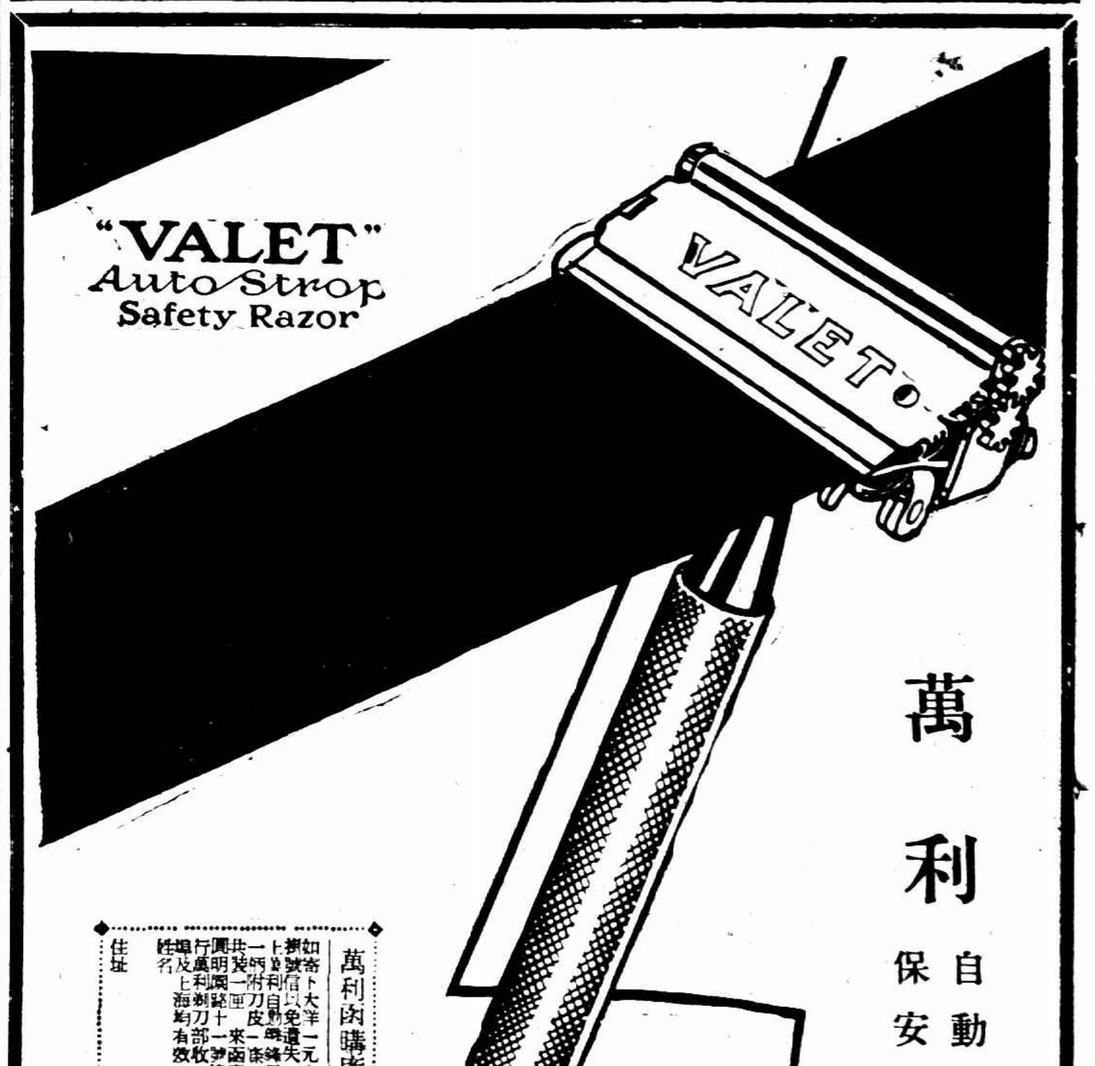

萬利

自動鐴鋒保安剃刀

萬利函購廉價券

如寄上大洋一元七角(用掛號信以免遺失)當即奉上萬利自動鐴鋒保安剃刀一柄附刀片三張刀皮一條共裝一匣來函寫明上海圓明園路十一號洛士利洋行萬利剃刀部收此券外埠及上海均有效

姓名

住址

(時二)

剃刀應鐴鋒

刀口鋒利，方可快剃舒適，萬利剃刀之刀片，因刀頭內有自動鐴鋒，祗十秒鐘，即可磨快，每晨以之剃鬚，非常鋒利，既迅速，又舒服，且刀片裝置甚堅，剃時永不震動，刀頭剃後，祗在龍頭下冲洗揩乾，立刻清潔，

各大商店各大藥房均有出售

(三)

英國倫敦 萬利自動鐴鋒保安剃刀公司精製

上海[illegible]理 洛士利洋行

由大連至瀋陽

沿滿鐵各站戒備甚嚴　東北僞獨立進行愈急　三千義勇軍直逼瀋陽

（木木）

記者抵大連後、由大連至瀋陽、距離計三百數十公里、若乘滿鐵特快車、六小時可達、記者因欲考察沿滿鐵線之情形、故決附早車前往、車中搭客稀少、空氣甚爲沉悶、車至九時三十分離站、有日警員逐車檢查旅客行囊、盤問華人行蹤、吾輩處於如此情勢之下、惟有小心謹愼耳、在沿線各站、皆見日警備隊密佈、個個托槍實彈、如臨大敵、海城以迄遼陽、其間戒備尤嚴、每站站台上、無不堆放麻袋土包、蓋防義勇軍襲擊也、因自九一八瀋陽事變後、日方對於海遼各地華人、壓迫特甚、時有小隊人馬至各村屯搜查、若遇家藏武器、則指爲匪、可以任意處置、於是壯者奔走四方、聚衆欲與日軍拚命、時東時西、忽出忽沒、日軍亦防不勝防、實已疲於奔命矣、近乃改變辦法、固守車站、夜間更不敢少數人遠出、在海城站、有二鄉農上車、坐與記者對面、因借火吸煙、乃乘機詢問當地情形、彼等先向車中四望、見無外人、始向記者言曰、今歲年成雖好、糧食收穫甚豐、然既無購主、又不敢驅車入城售賣、蓋日軍見車即抓、飭代輸送輜重、鄉民如被迫爲之、同鄉時必爲義勇軍所重懲、我四台子村民何某、在日砲隊充輜重車夫、日前領得月薪金票二十一圓返家、行至中途、遇義勇軍數人、搜得何某身上金票、乃帶至四台子、又搜出日砲隊肩章、於是民衆大怒、罵爲漢奸、拳擊脚踢、至於斃命、自此以後、無人敢受日方招募、故日軍雇車不得、即用抓車辦法、現南滿鐵路亦受抓車影響、貨運停頓、乃托遼陽縣政府招集農民、保證今後不致再有此種現象、彼兩人係應縣長之召云云、車至遼陽、見空中有飛機兩架、飛行甚低、皆有「愛國」兩字、日僑民集合車站廣場上、約數百人、皆拍掌呼喊、以表歡迎、記者始知此兩架飛機、係日本民衆捐造、以助關東軍侵我東北之用、表示彼邦上下能一心一德以謀我、記者甚願我國國民、當此危急存亡之秋、更當團結合作、方可以對外、否則不特爲敵人恥笑已也、此次日軍攻錦、原欲一戰而下遼西、以促東北僞獨立運動之實現、故自佔錦州後、即飭瀋陽僞省政府、從速進行、經迭次會議之結果、所謂新國家之建設已成具體化、由僞省長臧式毅特派秘書李毅、代表北上、分赴吉林及哈爾濱等處、邀請熙洽張景惠及張海鵬、來瀋協議、僞黑省謝張海鵬、已於十七日午後由洮南到瀋、下車後、即往見臧、此外吉之熙洽、哈之張景惠、亦有定於本月二十日前後來瀋之訊、於是一般新貴、無不興高采烈、彈冠相慶、忽聞霹靂一聲、據傳新民鐵嶺黑山等處之義勇軍、已在瀋陽近郊集三千餘人、聯合坐擊南滿站、所攜軍器、有大砲及迫擊砲等、迫加調查、有名金龍者、自十一日起、陸續由城北沿遼道經兵台與隆台一帶約千餘名、進逼距六七兩區邊境約三里之遙、縣警砲中一隊隊長陳在周、曾會馬鄉團隊長陳海峰、率部等往擊、當經金龍派員請見、陳述宗旨、結果、縣警等倒戈、與金龍合兵一處、今又與海樂長樂等處義勇軍聯合、直逼瀋陽、聲勢甚盛、當記者抵瀋之日、正此項傳言最盛之時、市警察保安隊及日軍方面、皆嚴加警備、夜間尤特別戒嚴、各關街巷、均加雙崗、更在交通重要地帶、派警數名、警備一切、遇有來往行人、檢查綦嚴、並聞市警各分局於今日（十八）日通令所屬各分所長警、於每晚演習跑步、限十五分或廿分鐘、須跑至該管分局集合、以防萬一、又在每一警察分局抽調警察廿名、共二百四十餘名、由僞省署派員率領赴近郊各鄉、爲日軍之嚮導、一方面復進行編制游擊隊、已在各縣開始招募、並委和田勁爲游擊大隊長、暫定名額一千五百名、於必要時再行擴充、記者詢問來城之農民、據談、城西南同二堡左右、現有義勇軍五百名、該村已爲義勇軍佔據、義勇軍經過村莊、惟求供給飲食、荒地村亦有義勇軍五六百人、臂章上書有某隊義勇軍字樣、彼此均有聯絡、將來難免再有大戰云云、旋聞瀋陽大西邊門外南大堤裏警察分駐所、忽被義勇軍襲攻、結果未明、

發生爆炸之禍

上海浦江中之巨炸　與下關長江中之大火　前後兩日

京訊、軍政部交通處火輪拖船吉昌一號、昨載軍政部航空署汽油一千五百箱、擬運往南昌、因風不順、故停泊下關三北碼頭、二十二日晚間十二時許、船忽起火、及舟中諸人驚醒、火勢已甚烈、燒至二時半、全部盡行燒燬、該船係九江人方玉珊所有、船身甚大、中船置放汽油、均經封鎖、後船爲船主家眷所住、前船則係押船職員及船夫所住、押船職員、計中尉副官一人、（名陸占元、山東人、約四十餘歲）、看守士兵三人、（兩姓李、一姓張）、兵士三人、輪流值班看守、起火時係張姓兵士（名九福）值班、見船內忽然起火、即逃上江邊沙灘、大呼失火、當由警士報告消防隊、速來施救、當時汽油內鐵桶迸炸、四面紛飛、火光燭天、火星四射、着物即燃、異常猛烈、鄰近民船兩艘、亦被殃及、幸得及早撲救、尚未完全燬滅、六十一師派士兵維持秩序、禁止行人來往、忽見該署之看守士兵張九福、尚手攜步槍、向前奔走、當以可疑、即拘送該師部、昨日始由該署派人領去、事後調查、副官陸占元及兩李姓看守兵不知下落、船主之小孩一名、年僅三歲、確被燒死、船夫兩人、身受重傷、餘幸無恙、至起火原因、至今尚未明瞭、惟據在場兵士張九福稱、係由後船起火、延及中艙、而船主方玉珊則謂中船突然爆裂、致肇焚如、又據軍部航空署主管職員云、該船主迭次承運汽油、深知個中危險、極爲謹愼、船中絕不生火、時常加以警備、昨乃不幸如此、署中損失、因三萬以上、而該船計值七八千元、船主一家則無所往、悉付一炬、又傷人命、亦甚可憐、至起火之確實原因、署中正在派人會同警局切實調查、失蹤官兵、現正分途查訪、據船上人云、當起火時、見兩船夫扶陸副官出逃、走到船舷船中、適譁然一聲、火光烘炸、船板高飛、三人同時落水、事後兩船夫均泅水上岸、副官則不知下落云云、

皖省將實行鹽斤加價

左宗濂由蕪赴蚌商借鹽款

蕪湖訊、皖財廳第二科長左宗濂、此次奉陳調元命、來蕪向鹽商等處籌借五十萬元、左抵蕪後、連日與各方面接洽、業經妥協、權運局方面並決定鹽斤每包加價四角、準於二月一日實行、每年約可收二十八萬元、惟此次加價、聞並未限定何時截止、左以此間任務業已終了、二十三日乘江輪赴京、轉往蚌埠商借鹽款、一俟事畢、即行返省復命、

閩省府處理福清事件

林靖撤職通緝　所部隊伍交省二旅編遣

福州訊、十九日省府會議、保安處報告省防軍獨立第二支隊林靖部、在福清騷擾地方、激成民變案、經議決第二支隊長林靖、應即撤職通緝、所部隊伍、交省第二旅分別編遣、如有分竄各地者、准由該地駐軍與民團隨時截擊繳械、至福清善後安撫事宜、推定林委員知淵並派省二旅代旅長周孝培、迅速前往、妥爲處理、又林靖部此次在福清與高山龍田兩鎮鄉民衝突、損失頗重、死亡軍官姓名錄下、㈠營長、鄭奕川、仙游興太里人、凌志確、仙游香田里人、㈡連長、李萬春、仙游上樓村人、凌志雲、仙游花郊村人、林勝霄、仙游折桂里人、陳金崑、仙游連江里人、㈢軍需、凌鼎銘、仙游花郊村人、㈣副官、呂揚旗、仙游香田里人、王清相、仙游功建里人、陳籌三、仙游功建里人、㈤司書、李懋修、仙游卓壠村人、蘇元善、仙游埔尾村人、尚有排長劉牡丹・蘇瑚・劉子龍・李仙等多人、生死未明、

江水甚淺航行危險

太子磯曾得新航線

蕪湖訊、入冬以來、江水大落、故行駛長江之各輪、前曾有數艘行至此間上游、均遭擱淺、茲經蕪湖海關之巡江司、在太子磯地方、已另探有河道、水深十尺零五寸、特在該處設燈、以爲航行目標、惟該磯以上之馬當、水量又淺、深僅八尺八寸、故各公司船身較小之輪、雖能上下開駛、惟經過馬當太子磯安慶等處時、必在白晝始可通行、

德總理白魯寗答覆

國家社會黨領袖

「乾枯之果不能榨取豐富之汁」

柏林二十三日電、國家社會黨領袖希特勒、前致書總理白魯寗、反對以修正憲法展長興登堡總統任期、茲總理白氏答覆、全文今夜在此發表、書中拒絕與希特勒討論國家社會黨之主張、並駁希氏以國家之苦痛、歸咎於賠款與戰爭之說、謂希氏漠視自歐戰後之五年內、凡爾賽和約與戰勝者之解釋約文、曾破壞德國善後之種種努力、致德幣貶值、甚至全國之團結亦大受危害、當時幸賴上下一心、不分黨派、眼物合作、以禦外患、乃得免分裂、今日之時局、不能歸咎於個人、亦不能歸咎於一黨、全由往日之敵人與今日之債權人、仍不悟加於德國之條件、實出於感情、而全不顧事實、且忘乾枯之果、不能榨取豐富之汁、長此不變、則大局終不能有進步也、繼乃述及世界經濟恐慌之遠因、德國當然不能倖免、願希氏勿就政黨之偏見以論斷、即今日之政府、以希氏同去組成、亦必承認此種事實而進行現政府措施之政策、末謂政府受總統之付託、願竭智能以盡職責、今唯一目的、即爲救祖國脫離厄運、人人可依其程度評判吾人之成績、但決不許人誣及吾人之真誠云云、

□曼雪撰克女士爲世界女子萬國象棋國手●近與一男女混合隊作戰●以一人之腦力與二十八人相周旋
●從未敗北●

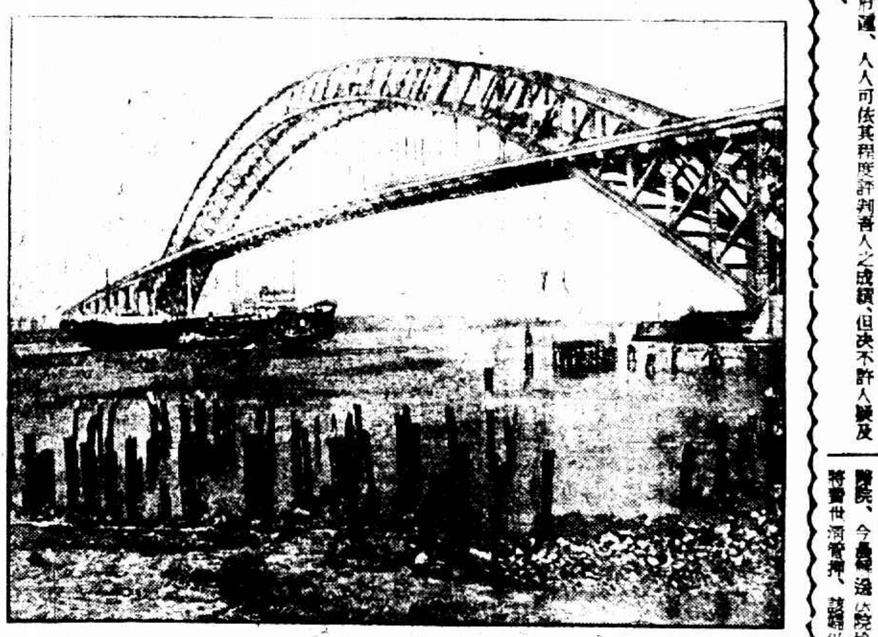

□紐約新造之開爾萬吉爾橋●現已落成●不久將開放●此橋橫跨紐約灣河●爲世界最長之弧形鋼橋●
橋身極堅固●將來載重之車輛●皆可經此橋通過●

蘇州

滬案發生後　蘇州軍警嚴密戒備

自日浪人在滬暴動事件發生後、蘇地亦有種種傳說、人心極爲不安、現由駐軍六十師、及憲兵部隊、担任車站輪埠檢查、水警三區任水道檢查、旅社・及公共娛樂場所、由公安局檢查、即日起宣告戒嚴、又水警三區昨派巡艦兩艘、巡遊太湖周莊盧墟一帶、公安局亦定昨晚起澈夜大會哨、至担任京滬路衛戍之憲兵第一團長金德祥、昨亦飭駐各站憲兵警備外、並親自赴滬、視察駐滬站第三營沈玉麟部、指示機宜、

松江

傷害姘婦　費世清被押

有費世清者、富家子也、前與某孀婦姘識、忽於去年仳離、涉訟法院、判決由費給予贍養費二十五年、費付兩年、忽然中斷、該孀婦昨日前往索取、並擬取自辦器物、被費夫婦斥罵攆出、致跌破後腦殼、淌血如注、報經公安局、送往若瑟醫院醫治、詞傷勢頗重、恐有性命危險、裹紮後、送還公安局、轉送松江醫院、今晨續送法院檢察處偵訊、將費世清管押、該婦仍送松江醫院、

常熟

教局長被控

本邑教育局長唐任衡、任職已五六載、茲聞有尹某者、向省教廳控告、謂其擅權營私、玩忽公令、列舉下列五款、㈠用人不公、㈡[illegible]、㈢[illegible]、㈣[illegible]、㈤工作[illegible]、省廳方面、聞將派員來常調查云、

嘉興

冒稱兵士　搜刦米號

嘉興東門大街復興米號、於二十三日下午八時許、有身穿灰色制服者三人、自稱駐嘉第二區七連兵士、一人存號七、曾有名姓、欲購白米、該號主王某出面招待、迨論價後、三人取米樣一包而去、至十時、三人又至、該號已閉門、三人謂必欲購買、[illegible]下樓開門、[illegible]、即被電阻、[illegible]、抽出刺刀、迫令該號主及學徒、不得聲張、並將店主[illegible]、旋又上樓搜刦、將所有鈔洋二百元、銀洋八十元、票角三十元、大衣一件、一併刦去、至二時許、始揚長而出、翌晨該號報告公安局查緝、按穿灰色制服者、在途中攔路槍刦、及至商店內搜刦、連日已發生多起、

緯成分廠

薪資存款有着

緯成公司駐嘉分廠、因受杭廠之影響擱淺、而員工之薪資存款及裝購金等、有十三萬餘、亦無着落、頗形不安狀態、現經縣長鄒式農、商會主席顧速明、常委陸初覺等、爲謀維持方法、針對與杭總商會長・及銀行團・洽商後、對薪資・及存款、已有着落、於星期一、由縣府負責發給、而裝購尚有俟發五分之一說、至維持該廠開餉、則尚無確切辦法、

秀州旅館中

旅客自殺

塘灣街秀州旅館、於二十一日、來有旅客一人、自稱名金雲山、年三十二歲、海波人、身穿假直貢呢棉衣、形似工人、帶有皮箱一隻、住十四號房間、至翌日、將物件自向與中實鎖、迨至下午四時、發現已自縊身死、頸懸藏帶、旋即報告、檢驗身上、有銀洋四元、並無遺書發現、事由第八派出所、轉報地方分院派員檢驗、

平湖

金山衛　發現匪踪

新倉區保衛團、於昨晚得蘇屬扶黃埭保衛團電告、謂金山衛附近、到有口操北音、形似匪徒者百餘人、船有十七艘之多、希即注意云云、郭團總據電後、除督飭

石角蕩

農家被刦

所部、嚴密戒備外、復遍害全公亭・廊下・白沙灣・山塘・趙家橋・牙前等處團警、以防不測、

東鄉石角蕩農民朱阿弟家、於月前掘得銀窖一隻、獲洋一千五百元、致被匪徒垂涎、昨日深晚、突來盜匪六七人、手持凶器、破門而入、阿弟之弟友生、即潛出後門、鳴鑼告警、若輩因搜刦現洋未得、乃將阿弟綑縛毒打、迫令交出財帛、後因鑼聲甚急、始咆哮而去、事後檢點、損失約計二百元左右、

江陰

澄錫公路　擬駛小汽車

澄錫公路築成後、祇有錫澄長途汽車公司獨家行駛、現有華美汽車公司、澄錫汽車公司、又有某某錫興昌等五家小汽車公司、呈准交通部、擬在澄錫路上行駛、專供沿路並不搭客、自呈錫縣建設局後、以事關兩縣交通、轉函江陰建設局會商進行、現局長因小汽車公司、已奉交部發給通行證、須俟試驗、再行會商辦法、

第七甲團獲匪

救出肉票一人

大區第七甲團、二十一日在薛家村薛和尚家、救出被擄肉票一名、家村肉票薛晉生一名、傳匪薛和尚一名、有匪朋閱槍拒捕、匪中王高明足、致被渡河逃去、薛和尚於二十二日晚間、解縣訊辦、

開浚黃田港

徵收船捐

黃田港爲大江南北要口、年久失修、建設局各機關、組織委員會、本定下月開浚、因經費不足、擬徵收船捐、由縣呈准建廳、並仰建廳局擬定徵收規則、並將蔡興開浚、擬辦法、抄呈建廳核、

揚州

災區各校　請發生活費

本縣災區各小學、前經教育局派員約明停辦、但各該校教職員生活費、教局僅發至十九年度止、其二十年度則予發放、刻各該校長林向榮等以生活攸關、聯名呈請賈局長、發放文到前之生活費、以維生活、

大源鹽公司

訂期復業

大源鹽公司、前因債務關係、[illegible]、現各股東在[illegible]、業定合同、訂二月一日正式[illegible]、揚州分號[illegible]、十二圩[illegible]、將[illegible]、呈鹽運司核閱、

安慶

省府更調　二縣縣長

省府二十二日常會、通過更調三縣縣長、計部門縣縣長章炳若調省、遺缺以胡恩浦試署、桐城縣縣長吳聞光調省、遺缺以蕪湖縣縣長葉英聞署、遺蕪湖縣長缺、以吳[illegible]權試署、

安合路

趕修合桃段

建廳據合肥縣長朱廷燦電告、該縣匪氛甚熾、偽動匪便利起見、擬合縣建設局由建設費項下撥款、將縣城至桃溪鎮橋樑修成、先行通車、一俟匪氛稍靖、仍歸商承辦、建廳指令照准、

寧波

飛機場址內　限期遷墓

南郊車河埠締驛杭中央空軍學校勘定爲飛機場後、念一日縣政府布告、凡該場內坟墓、限十日內一律遷移、逾期不遷、即予强制執行、估地五百畝、多有地主、戶派員調查、將組織土地徵收審查委員會、評定地價、分別收買、飛機場工程、亦自念三日起招商投標、定於念六日在縣府開標、

象山

縣長請設　長途電話

象山縣爲浙門戶、與日本之佐世保相距僅五百浬、該縣實有防禦之地、現省方據該縣呈請、裝設長途電話、以靈消息、昨已令防護設廳核辦、

贈品

購大號司各脫乳白鰵魚肝油一瓶隨即附贈銀色大匙一把

本埠各大商號各大藥房均有送贈幸勿失此良機

司各脫乳白鰵魚肝油

贈品有限　務請早顧

每服一匙　增加康健

該贈品祇限本埠以本星期爲止

馬來足球隊抵粵
接戰海空警
實力如何明日便見分曉

香港二十四日午輸專電、馬來亞華僑足球隊、(二十四日)晨乘西安輪抵粵、即午戰海空警聯隊、有(二十五)日戰警察隊、

暨南一怒輸三球
臘克斯真是冤家

轟的一聲、擊碎了英雄虎膽、卻原來是三點三十三分、黃浦江邊、火藥爆炸、棒球場上、聽得分明、這一下、於暨南大不吉祥、西聯足球中組杯、本有厚望、不幸昨天下午竟為臘克斯打敗、三千子弟、均為大學健兒惜、

前鋒無結果 主將陳鎮和缺席、全隊已失重心、丘東炎莊世鴻負傷出場、踢來已不自然、上半時攻門機會雖多、奈射擊乏術、何、結果各吃鴨蛋一枚、

後衛動了火 下半時暨南求勝心切、球員動火、踢法砥乎執外、裁判員麥爾兒敬彼罰出場、丘東炎莊世鴻調任後衛、馮運佑「表示遺憾」、隊長江書反串中堅、陣線大亂、前衛無人、致為陰陽怪氣之臘克斯所乘、大好江山安然保持六十五分鐘、在末了二十五分鐘內連被湯白林・愛爾琪・洛克哈脫攻進三球、記者走筆至此、緬懷志摩、小詩一首、「仰望雲天、淚落點點、」

評曰 兩隊陣勢、與各個球藝頗相似、前衛傳遞、前鋒各有路道、但各無辦法、攻門合作法、臘隊稍高一籌、兩隊守衛較佳、惟因江善敏之有勇無謀、吃虧確不少、守門員無甚高下、在運動精神上、昨賽中暨隊頗欠自重、蓋球藝而外精神亦需、似太不值得、願暨南勿用無名之火、勿輕易負太重、球藝而名全、即臘隊勝利、仍可得同學之賀也、其共勉之、

臘克斯
培 葛 愛爾琪
羣 生 何克聯
泰 洛 湯白林
大 衛 洛克哈脫
羅 根 H 麥陳 P 麥連

暨南
梁樹棠 戴勝文
陳運佑 莊世鴻 符和會
江善敏 丘東炎
陳鶴忠 陳紹祥 傳子贇

西聯足球現狀

西聯足球中組、暨南昨又失敗一次、加以陳莊邱諸將久病未愈、前途不可樂觀、史亮脫昨以四對〇大勝英海軍、高昇第二位、下月六日即將返英、且看接防之威脫希如何、東華在甲組杯從不為人注意、設此寧馨兒以後一次不輸者、未始不可超越一切、特此事不甚保險耳、

史亮脫第二
四比〇大勝英海軍

隊名	已賽	得勝	失敗	和局	勝球	負球	得分
林肯	十次	六次	二次	二次	三二	十六	十四
史亮脫	十次	六次	三次	一次	二一	十九	十三
西捕	十次	四次	二次	四次	二四	十七	十二
暨南	九次	五次	三次	一次	二四	十四	十一
臘克斯	十次	四次	四次	二次	三一	二一	十分
英海軍	十次	三次	五次	二次	三一	三四	八分
西人	十次	三次	六次	一次	二七	三八	七分
東華	七次	二次	三次	二次	十七	十四	六分
樂華	八次	一次	七次	〇次	十六	四五	二分

眼看青年
威逼嶺南
東華四騎士策馬不前
國武揚威選英豪

昨午嶺南領袖錢之師、乖足球場與青年會兒作中字組賽、嶺南陣上有東華四騎士參加、戰局因之益形緊張、青年方面、全軍俱是老搭總、左邊右傳、處處心應手、進攻退守、絕無疏漏發現、故任週對方猛將如雲、殊無錄獻陳人、反示青年以隙、上半時於一刻鐘後、徐步雲陳倉暗渡、打中一球、下半時中、嶺南反攻者屢、奈對方無懈可擊、相持十分時、倪小榮攻其嫌隙、連破防線、直入內地、一腳插袋、再破劉門、以後嶺南反撲無數、竟無建樹、青年以二對〇得勝、

青年
王道亭 張伯鴻 張彭年
吳鋼祥 馬文鈞 忻介良 唐卜觀
曹穆祥 徐步雲 謝通龍 一飛 倪小榮

嶺南
梁鴻滄 李慶臣 陳家荣
陳 瑛 林國亨 卓錫湖 陳洪光 陸鎮 陳家球 蘇耀輝?

記者按：陳家球・陳洪光一天連錦二場(朝會湧登)、計時一百八十分鐘、未免不合運動生理、否則亦不至失敗、

中字組現狀

隊名	已賽	得勝	和局	失敗	得分
青年	二次	一次	一次	〇次	三分

足球帳

警南	四次	一次	一次	二次	三分
暨南	二次	一次	〇次	一次	二分
梅進	二次	一次	〇次	一次	二分
警行	二次	一次	〇次	一次	二分

西聯會
臘克斯勝暨南 (甲) 三對〇
史亮脫勝英海軍 (甲) 四對〇

中華會
寶興勝友恒 (足二) 二對〇
大江勝強南 (足一) 二對〇
南金勝晨光 (球二) 四對一
精武勝雲樂 (球二) 三對〇
穀峰與東華 (足二) 雙方棄權
公益勝華台 (足二) 五對一
三民勝茂泰 (球二) 茂泰棄權
江南勝粵東 (會二) 粵東棄權
藝友勝華誼 (球一) 四對一
上行勝德華 (會一) 三對〇
清華勝大江 (球二) 四對〇
青年勝嶺南 (中) 二對〇

工商會
曉光勝寶興 (棠棠) 五比〇
東和大江 (強工) 一比一
寶勝心乙 (棠商) 二比〇
乙勝麟誼 (棠工) 三比一
是和鳴呼 (身字) 一比一
亞勝東華 (教字) 四比〇
亞細亞勝東光 (國字) 四比一
青勝強南 (強商) 二比〇

溥益戰太平
三比四 敗下陣來
陳家軍 設法制勝

太平保險公司、真正保險、昨晨十時與溥益紡織公司在交通大學比賽足球、結果四比三、竟能險裏逃生、該隊全係商界組織、前曾以七比一大勝蓓蕾、今又小挫溥益、成績尚稱不弱、前途頗可樂觀、其陣線如左、東華陳家(五百年前是一家)三將全在其內、大哥寶添、反串後衛、倒也無啥、

陳鎮純 陳寶添 胡賓觀 壽毅中
柯康保 陳家球 陳洪光 馮三多
方心佛 黃棧楊 馮錦帙
▼生力軍 賀啟三・鄭志・陳長庚

球迷悶得慌
託時報做媒
陳家兄弟表示願意隨要送去

主筆先生台鑒、新年內足球自馬來去後、似又將告一段落、至下月始際賽時、始能再快眼福也、在此半月之中、不知須悶壞多少球迷、若能此時間內、有一場精采之球賽出現、想當能鼓動一時也、鄙仰貴主筆素為運動界所景仰、若能登高一呼、當能集事、現際外患勇軍孤軍死抗、領應國同胞必須各方之援助、現宜以此為號召、請上海與際隊與中華隊作一回友誼之比賽、可以使二般聯絡工夫加深、得將來為國盃中華隊奪錦標之先聲、若非此一隊、不足吸引觀眾、同時為我勇軍籌捐、一舉數得、尚望壽力辦理、實為國家之幸、社會之幸、球迷一份子朱華上

上海籃球會
真如勝青年
甲組全差不多
誰也沒有把握
▼形勢為之一變

上海籃球會、昨晚本有四場比賽、夏光不知何故、臨時宣告退出、猶太贏得便宜、三場交鋒、以樂光對南光為最精采、打來半斤八兩、直至時間將了、南光只輸半球、惜丁兆成罰球未中、遂告失敗、否則勝負之判、又將於延長時間解決也、甲組青年與真如、本屬棋逢敵手、青年乃聖約翰之化身、祇少一侯學敏、惜滬江郝手王錫良吳國霖均不在滬、連絡稍差、加以暨南黃漢升楊六郎表演甚佳、青年乃敗下陣來、結果為二二比三二、三組戰績如左、

樂光勝南光

▲樂光	犯	分	▲南光	犯	分
許 卓鋒	一	六	丁兆成鋒	二	四
沈士彥鋒	〇	六	金振華鋒	〇	五
侯壽瑜中	〇	六	蔣啟此中	一	一
陳雲藩衛	一	四	王伯勇衛	一	〇
范顯映衛	四	二	王全根衛	〇	〇
總結	六次	二四	總結	四次	二三

上半時 樂光十九 南光十四 下半時 樂光十五 南光十九

友愛勝上中

▲友愛	犯	分	▲上中	犯	分
萬瑞廷鋒	〇	六	姚 良鋒	一	四
張子穎鋒	二	〇	沙鳳洲鋒	一	九
張子權鋒	〇	一三	劉慶塤中	一	八
黃國良中	一	三	劉曾國衛	一	一
黃存義衛	二	〇	鍾思澤衛	〇	〇
方亦德衛	〇	〇			
陳青新衛	〇	八			
總結	五次	三〇	總結	四次	二三

上半時 友愛十三 上中十分 下半時 友愛十七 上中十二

真如勝青年

▲真如	犯	分	▲青年	犯	分
黃兆霖鋒	〇	二五	刁有道鋒	〇	〇
蔡榮福鋒	〇	七	鄭連恩鋒	〇	四
陳錦志中	〇	四	誠曼星鋒	一	八
尹貴仁衛	二	二	陳升龍中	二	五
楊俊藩衛	一	四	沐澤森衛	二	三

總結 三次 三二 總結 八次 三二
上半時 真如十二 青年十三 下半時 真如十二 青年九分

今晚籃球賽
如何團結
日程持志五虎

江隊對寶隊 (乙二) 五時半
七隊對持中 (乙二) 六時半
界光對清心 (乙三) 七時半
持隊對健華 (中組) 八時半

八英里賽跑
功夫邪氣好
蟬聯王正林第一
三十八分零二秒

華光邪賽跑、於昨晨假青年會球場集合、沿其美路翔殷路東體育會等路練習八英里長途賽跑、王正林以三十八分二秒完畢全程、打破上屆凡鈞壽紀錄、次到者為謝同光、成績四十分四十三秒、再次鄭志超四十分五十四秒、較上次練習、平均每人進步一分、裁判為倪孝本、

念五英里太短
法國車術專家發表
自由車賽意見

法國車術專家最近為滬北運動周報發表意見云、普見十七日某報、寶有

南海溜冰場所見
故都風光果眞旖旎
依然是太平景象

(北平專來)「一二九」特通、天氣依然是清殺和暖、眼看就是一四九冰消五九凌散、」據地質學者講、地軸錯移、北方將變為熱帶、證以二年來北平的冬季、則這話也許可信、

雖 在星期一、南海溜冰場尚有五六十位溜冰男女、在席篷中喀喀哈哈的打活潑的迴旋、兩傍坐着十餘位觀衆、尚有二三兩備員、方更衣換鞋的時候、男青年自脫皮鞋、自換冰鞋、女青年則自脫皮鞋、把鞋則擲足於鳳凳之上、由衣侍者隨即走來、蹲於凳前、將冰鞋拿起、把女士之腳塞過、傾相端性、小心謹慎的替她穿著、穿完了、問一聲、「鞋扣的緊不緊、」女士把頭一點、把腳向冰板上一放、工作便算是完畢了、

在 昨天上午十時光景、被穿鞋的有青林二位、一位是白衣長裝、一位是白手套鞋、雖衰通白衣女學士、頗是嫵媚非常、脂粉特顯、額髮一角、微露紅色絨花一朶、豐姿飄逸、體態適中、其來也似屬單身、但在侍役穿鞋、彼方與隔坐一青年學生談述起床時刻、其嬌嚀細語之第一句、即是、一九點鐘我起不來啊、你也起不來吧、

瀛 合以北、正在溜冰、工人四五十餘來往於西橋東橋之間、冰塊體尺厚、過橋向北、園無遊人、表柳寒風、增人傷感、中山公園北門木橋下、亦正有工人作鑿冰工作、由河岸西南角上挽、徐徐走向冰窖、今日之窖、即異日最美之梅湯汽水助品、北平人食冰之量、亦乎可驚、惜冰窖其取冰之處、亦至不潔、

園 中南冷落、稍斯覺門口有二女一男、方背冰鞋作入門勢、假山東面、水榭北頭、立有青年一對、正在向西大張望、若與無限興盡之思、社稷壇前、亦寂無一人、登壇四望、心胸頓廣、

完全新製 結婚禮服出租 男女 牌子老 式樣好 服務週到
亨利洋服號 總號南京路口沙遜大廈 第二支號中國青年會 第一支號西藏路七號 第三支號西僑青年會

寒天多咳

冬令嚴寒，或傷風，或久咳，或肺癆，際此寒氣侵襲，咳嗽尤必加劇，本藥房發行

保肺漿，

係止咳聖藥，久負盛名，無論新久咳嗽，服用數次，無不立見痊愈，患者請速試之，

(並製保肺錠藥片服用簡便功效與保肺漿相同每盒洋一元)

▲保肺漿 大瓶洋一元七角半 小瓶一元

上海四馬路 太和藥房發行 各埠藥房均有出售

德短債展長一年
新協定成立

柏林廿三日路透電、討論德國短期借款之委員會、已議定現有之短付協定、於二月二十九日期滿者、應再展長一年、有短期借款與此新協定有關者、共約英金二萬六千八百萬鎊、又新協定規定以現存二萬萬馬克借與德國各銀行、暫且十年借款、每年由德國各銀行將外債百分之一五付入德國家銀行之信托基金、並由德國家銀行撥出百分之十之證券給與債權人、此項短期借款自經德國外債停付之第一年、始將全文發表、計六十餘頁、其節略不日將正式公佈、在此項協定之力、祗以種種保證給予債權者、如德國不履行協定、或由國際清償銀行居中、一日到期之債款等均包括在內時、則該協定亦即自動失效、此次協定對於債權國中央銀行之借款、期滿後不再展期、或債權人委員會議請從事件在政治財政或經濟上足以妨害協定之實行時、則協定得由債權者告聽止、又如德國當局付外債、而將所有各銀行工商業之短期借款與本年二月一日到期之債款等均包括在內時、則該協定亦即自動失效、此次協定對於債款未使用時自限、聞後債權人與債務人委員會之代表、每一月集會一次、第一次集會將於本年七月一日舉行、開會時應將每次能償還之款項商定說云、

西班牙治安
一時未可樂觀
今日總罷工恐發生事變
境內耶穌會已明令解散

瑪德里二十三日國民社電、內政部發表公報稱、今夜西班牙全國已完全恢復治安、保安隊與軍隊已佔據萊萊諾省卡杜飛縣、此為革命軍最後根據地、降者約二千人、多數被收所來自普、致黨死者四十七人、傷者二百人、軍隊與保安隊死傷甚少、當道雖有此安慰人心之宣言、但此間政界以為風潮雖已稍靜、但不能謂為已止、恐罷工者現正奮組內部、以作最後之努力、星期一日全國總罷工時、或將發生事變、政府現亦嚴加戒防、此間共產黨總館一家及該黨總部均被封閉、拘捕職員二十七人、瑪德里前後共拘捕政治犯二百七十人、

瑪德里二十三日哈瓦斯電、西班牙境內耶穌會、本日午後由梁瑪拉總統簽發命令予以解散、

薩爾伐多有戰事
英美加拿大均派軍艦前往

華盛頓二十四日哈瓦斯電、據傳聞薩爾伐多京城附近發生戰事、(一說共黨起事)當時美國外交部即知會英國及加拿大駐美大使、并會商對於此兩國遣派海軍以資防衛其僑民之意、(又電)美國外交部宣稱、英國有巡洋艦一艘開往聖薩爾伐多、加拿大有魚雷艦兩艘開往薩爾伐多之亞加瓊瑞埠、又有國巡洋艦羅吉士特號及減魚雷艦兩艘、從巴拿馬開往大川發、

美銀縮三七五

倫敦來電、印度稍有買進、收市後市況平平、大條又趨跌落、計近期縮去〇六二五、為十九便士四三七五、遠期亦縮〇六二五、計十九便士六二五、又接紐約來電、美銀價亦縮一七五、計現貨為二角九分半、私電亦跌二五、計二角九分八七五、英對美小去八七五、為三元四角三分三七五、美對英亦小七五、計三元四角三分八七五、倫滬先令勿動、仍為一先令十一便士二五、孟買停市、

蘇俄芬蘭
互不侵犯約內容

莫斯科二十二日哈瓦斯電、蘇聯通信社發表消息稱、芬蘭與蘇聯互不侵犯條約原文、頃由莫斯科各報發表、該條約規明、凡足以危害雙方領土完整及其不可侵犯性質之任何舉動、皆視為侵犯行為、即使並不宣戰、亦以侵犯行為視之、締約國一方如被攻擊、則締約國他方允守中立、倘締約國之一、攻擊第三國

德女飛行家
抵暹邏

柏林廿二日哈瓦斯電、德國女飛行家不辛、前以飛行非洲得名、現得其電告、已飛抵暹邏、歐戰前曾在德軍隊服務之親拉比脫拉親王、代表暹王前往歡迎、明日乎亦親見暹王之後、即繼續飛航云、

德交易所
要求開市
當局態度堅決

柏林廿三日哈瓦斯電、柏林交易所管理委員會、因目前市況蕭條、要求政府至少允許交易所一部份重行開市、但政府方面與德國中央銀行之態度則仍甚堅決、不欲讓步、其故以政局全般情形以及中央銀行在貨幣上地位仍未穩固、若交易所於此時重行開市、於證券市場頗爲危險、

德工業衰頹
降至第四位
▼蘇俄竟躍至第二位

柏林二十三日國民社電、上年德國工業產品之額量大減、在世界工業國中、已降居第四位、一九二八年德國佔第二位、次於美國、今第二位已為蘇俄所奪、英國今佔第三位、已落蘇俄之後矣、

道威斯
有人圖綁
美前駐英大使

芝加哥消息、當地警察破獲匪徒企圖綁架前任駐英大使道威斯與其同居安靜案件、(其他綁約聲明、不必預行通知、此約有效期間、定為三年、屆時得自動延長、但在六月以前宣告廢止者、不在此例、

圖畫時報
逢星期日發行 售價大洋一元 郵費在內 當即陸續寄奉五十期無誤

紗布交易所一星期登帳價格表
(反手十六支念支代用)

閘手十六支棉紗人鐘標準

	星期一	星期二	星期三	星期四	星期五	星期六
一月期	一五一・〇〇	一五〇・〇〇	一五〇・〇〇	一五一・〇〇	一五一・〇〇	一五一・〇〇
二月期	一五六・〇〇	一五五・〇〇	一五五・〇〇	一五五・〇〇	一五四・〇〇	一五四・〇〇
三月期	一五六・〇〇	一五六・〇〇	一五六・〇〇	一五六・〇〇	一五五・〇〇	一五五・〇〇
四月期	一五六・〇〇	一五六・〇〇	一五六・〇〇	一五六・〇〇	一五六・〇〇	一五六・〇〇
五月期	一五七・〇〇	一五七・〇〇	一五六・〇〇	一五六・〇〇	一五六・〇〇	一五六・〇〇
六月期	一五六・〇〇	一五六・〇〇	一五六・〇〇	一五六・〇〇	一五六・〇〇	一五六・〇〇

漢口細絨標準棉花

一月期	三四・〇〇	三四・〇〇	三四・〇〇	三四・〇〇	三四・〇〇	三四・〇〇
二月期	三五・〇〇	三五・〇〇	三五・〇〇	三五・〇〇	三五・〇〇	三五・〇〇

三十二支念支十六支十支棉紗原料均得照等級表代用
標準棉花(沙市細絨紡十六支棉紗原料品質)

三月期	三五・〇〇	三五・〇〇	三五・〇〇	三五・〇〇	三五・〇〇	三五・〇〇
四月期	三五・〇〇	三五・〇〇	三五・〇〇	三五・〇〇	三五・〇〇	三五・〇〇
五月期	三五・〇〇	三五・〇〇	三五・〇〇	三五・〇〇	三五・〇〇	三五・〇〇
六月期	三五・〇〇	三五・〇〇	三五・〇〇	三五・〇〇	三五・〇〇	三五・〇〇

海外匯雷訊

近期大條 十九便士四三七五
遠期大條 十九便士六二五
紐約銀塊 二角九分半
英美匯兌 三元四角三分三七五
美英匯兌 三元四角三分八七五
滬倫先令 一先令十一便士二五
美滬匯兌 三十二元

上海洋價銀拆

名	(早市)	(午市)
江南小洋	七・一八〇	七・一八〇
廣東角洋	六・六九〇	六・六九〇
銅元	一・五〇〇	一・五〇〇
衣牌	二・〇〇〇	二・〇〇〇
角洋	三・〇〇〇	三・〇〇〇
貼水	〇・〇〇〇	〇・〇〇〇

◎滬北米市

▲白粳 沒四大 周根保 陳和 林太 周一男 馬全 華銀 何二男 周阿四 張
▲薄稻 丁和根 丁子祥 唐阿榮 歐 楊根和 沈介財 蔡初鏘 吳福 陸士榮 尤進財
▲羊尖

期船

口船期 日昨進出口船 內河

紹興	古	北
新台	太古	三日
寧紹	招商	三日
新北京	太古	五日
長江	招商	五日
湖廣	怡和	五日
北平	太古	六日
長興	招商	六日
太原	太古	七日

每令十一元五角 米色道林紙 專印圖畫時報 最宜印美術銅圖 現廉價零售 整買均可 請向浙江路小花園時報館庶務處接洽

今冬天氣乾燥少雪各處已有天花發現種牛痘為防止天花第一要法本藥房之

地球牌 牛痘苗

中央衛生試驗所檢定 各醫師所提倡 勸成功 效速 種牛痘 管可出望 各界諸君請速購種

總行本藥房 五洲大藥房發行 外埠各分店

鳴謝 哲學醫士 李醒心 先生 妙手回春

上海南京路 天福南貨號
時屆新歲親朋往來交相饋贈佳品禮物本號各貨一律減沽歡迎各界士女降臨
各種參燕蔣腿補品 八五 九折
參燕海味

最新止咳神藥 派吐清 百日咳特效
專治各種咳嗽之聖劑
止咳化痰 潤肺平氣 功效無比 萬試萬靈

中國總經理 上海 德和洋行

義勇軍 力攻興城 城外尚在激戰

◎北平二十四日電、義勇軍以死力攻興城、曾一度得手、迨後日方援軍大至、義勇軍日夜苦戰、二十三日夜、城內仍被日軍佔據、但亦未平靖、城外則尚在激戰中、日軍鐵甲車兩列、二十三日夜抵興城車站、鳴砲四十餘發示威、

◎北平二十四日電、興城方面義勇軍、連日作戰甚烈、日軍於二十二日取聯絡包圍形勢、圖撲滅義勇軍、義勇軍三千人死力抵抗、將日軍聯絡截斷、乘夜向興城進攻、葫蘆島連山灣日海軍陸戰隊、登陸赴援、與錦西錦州日援軍呼應、義勇軍以久戰力疲、子彈不繼、被日軍衝斷聯絡、但仍各自爲戰、沙後所與白廟子一帶、義勇軍軍勢仍盛、

◎南京廿四日電、平電、截至二十四日晨止、興城尚在義勇軍四千人圍攻中、錦西綏東一帶日軍因失聯絡、不能增援、連山灣葫蘆島日海軍、二十三日登陸馳援、正與義勇軍激戰、

紅螺山仍激戰

◎南京二十四日電、平電、廿三日午、日騎砲兵在紅螺山被義勇軍包圍、日軍猛突未出、錦州日飛機隊聞訊、已飛往營救、

北鎮附近砲聲 日軍昨晨總出動

◎溝帮子二十四日日聯社電、自從二十二日以來、日軍從打虎山新立屯溝帮子北鎮等線取包圍勢、定於二十四日拂曉開始總攻擊、打通線村井隊衝破濃霧、全部開始前進、在北鎮之嵯峨大隊、亦於二十四日黎明開始行動、未幾即遇約三百名之衆、日軍以重炮與之交戰、炮聲隆隆、達於口口司令部、

◎溝帮子念三日日聯社電、本日下午一時抵此之室師團、開始攻擊大虎山附近、

德惠縣城被陷 民團力戰 死傷二百餘

◎哈爾濱二十三日電、二十二日午後四時、哈長線三岔河二十二旅趙團與馬錫麟軍戰一小時、馬敗退、二十二日午後八時、德惠縣城爲馬錫麟軍攻破、民團苦戰不敵、死傷二百餘、縣長逃、

日軍佔長嶺農安

◎哈爾濱二十一日電、長嶺農安兩縣、二十日爲日軍騎兵各一中隊開入佔據、

于深澂五常敗退 轉向雙城阿城

◎哈爾濱二十三日電、于深澂軍二十二日午後出現於雙城阿城兩縣間之拉林站、于之司令部移到阿城南十橋子、

◎哈爾濱二十一日電、二十一日晨六時、丁超所部兩營抵五常、二十日夜、張作舟殘部由榆樹退抵五常、二十日晨于深澂仍由日軍協助、猛攻五常、激戰一時許、敗退、自榆樹開出之日軍重砲隊、定二十二日抵五常、協同于軍總攻、日飛機一架、二十日午前十時至五常投三彈、炸傷二行人、毀一商店、

◎哈爾濱二十一日電、日飛機一架、上午十一時至雙城偵察、旋於十一時半來哈偵察數分鐘、

◎哈爾濱二十二日電、攻五常之于深澂軍、二十一日晚向雙城方面退卻、移日的向該方、

張作相不守吉邊 電張景惠 收容各旅軍隊

◎哈爾濱二十二日電、二十一日張作相電張景惠、吉省府可取銷、請代爲收容各旅軍隊、誠允亦希保護離吉、張未覆、

◎哈爾濱二十三日電、張作相電張景惠、請收編張作舟旅馮占海團、歸張景惠節制、駐哈郊、

馬占山部回黑垣 在哈設辦公處 英名從此墮地矣！

◎哈爾濱二十二日電、馬占山部騎兵涂全勝朱鳳陽兩團、今晨九時入黑垣接防、騎兵第八旅長程志遠定二十九日到黑、

◎哈爾濱二十二日電、馬占山回黑、據傳並非眞與日方妥協、因錦州賓州兩省府不保、恐被解決、先回黑、待機再起云、

◎哈爾濱二十二日電、馬占山派員分赴京平報告回黑原因、

◎哈爾濱二十二日電、馬占山委宋文林爲駐哈辦公處長、處址設在張景惠邊日方意旨封閉之市黨部內、

王殿忠開洮昂路

◎哈爾濱二十三日電、黑垣張景惠所轄王殿忠警備旅、二十二日開往洮昂路、爲該路護路軍、

熙洽派人接收 哈埠三機關 哈埠將全變色

◎哈爾濱二十三日電、熙洽派王家駿來哈、接任濱江縣公安局長、

◎哈爾濱二十二日電、熙洽派金武宣、湯武涉、劉寶元來哈、接收電業局、濱江公安局、水上公安局、三員今日抵哈、兩公安局舊任尚拒交、

◎哈爾濱二十二日電、日方今日送各機關日顧問名單、計十六名、囑張景惠轉飭任用、

◎哈爾濱二十二日電、日飛機一架、今午到哈、散于深澂勸告軍隊投降傳單、

◎哈爾濱二十四日路透電、此間國民黨黨部已經封閉、文件均被沒收、當道預料新吉林兵將於日內抵此、然後此間行政即將完全改組、

日郵航到哈

◎哈爾濱二十三日電、日郵航機今日午後二時第四次飛行到哈、載日軍四名、午後二時半飛往黑垣、

今日國聯開會 顏惠慶表示 不即請援用十六條 謂希望國聯能有善法

◎日內瓦廿三日國民社電、出席國聯理事會中國總代表顏惠慶博士、今日延見旨謁之新聞記者時聲稱、星期一理事會開會、重行討論中日遼案爭端時、中國不欲即請援用國聯會章第十六條、對日經濟絕交、渠擬仰賴理事會自己決定其他最妥善方法、解決中日爭端、中國人民咸贊助國聯、而望其能盡厥責、吾人現覺國聯之存在已見動搖、故吾人願竭力輔助國聯、證明國聯會章與理事會議決案以及其他義務是否有效云云、中國對和平解決之大希望、乃在造[illegible]狀態、俾得開關于日本侵略中國土地原因之直接談判、中國今有卅萬方哩之土地被佔、五萬軍隊失其效力、國民政府願勸人民接受處此勢力下所談判之解決辦法、（又電）中國出席國聯理事會總代表顏惠慶、昨日自巴黎抵此、今日特往訪國聯秘書長德魯蒙爵士、作長時間之談話、惟內容尚未宣布、僅知南京政府對於日本之野心欲在滿洲境外擴張其佔領區域、頗爲疑懼、顏氏特將此意知照國聯、德魯蒙氏於延見中國代表之後、後延見日本出席理事會總代表駐比利時大使佐藤氏、談話之內容亦未經宣布、據云、僅係傳遞消息之性質云、

◎日內瓦二十四日哈瓦斯社電、國聯會法國代表彭古氏、將任行政院主席、當於午後偕同該國代表馬西里氏來此、行政院將於明晨十一時開第一次會議、按照議事日程、本屆會議極爲繁重、其所討論之問題、凡國聯會職權以內各事、無不包括在內、不下四十一件、但其中有兩種問題最爲重要、其一爲經濟專家之報告、其二爲中日衝突、關於經濟專家之報告、本社前已將各種建議加以分析、行政院對於此項建議、大約將在原則上作一決定、至中日衝突、中國是否援用國聯會盟約第十五條、尙無所知、如其援引此條、則行政院行動在法理上之根據、又將改變、反之如中國不援引此條、則行政院不過將調查團之組織予以備案、而□待其報告而已、又中國即使援引十五條、而行政院亦未必有何新舉動、緣照此條規定、國聯會亦必預先派員調查故也、行政院中國代表顏惠慶與報界談話時、對於中國政府請求援引盟約第十五條及第十六條一事、不願有所表示、但由其語氣推測、則此種請求不致提出、又顏氏之意、中日問題、大約下星期二可在行政院提出討論云、

時局問題 仍須謀團結內部

◎南京二十四日電、汪將抵京後、連日與中央要人會商時局問題、結果仍本先團結內部再定對外方針之旨、已決定三項原則、爲力謀政治財政及軍事之統一、決設國防委員會、已起草組織大綱、

◎南京二十四日電、蔣介石・汪精衛・馮玉祥・李濟深・李宗仁・邵力子・張繼・張人傑・陳果夫・陳銘樞・何應欽・朱培德・李文範・邵元冲等二十餘人、二十四日下午三時許、在勵志社開談話會、至七時許始散、據汪談、頃由談話會已決定二十五日下午舉行臨時中央常會談話會、係爲商討二十五日中常會應討各項事件、先行交換意見、關於目前困難各問題、如外交財政軍事黨務諸端、將於二十五日中常會決定後、當有重要發表、黨國大計、以中央全體意見爲依歸、個人不願事前發表意見、

◎南京二十四日電、汪精衛偕陳璧君及曾仲鳴、二十四日午赴陵園訪蔣、交換各項重要問題之意見、談一時許始辭出、

◎南京二十四日電、蔣廿四日晚發表談話云、京救國晚報載、蔣二十二日電平某要人、中有注重外交財政兩問題、有一辦法、必先安內而後再言攘外云云、本人並無此電、且在二十二日前亦未致電平方、本人此次回京、完全受良心驅使、與各同志共赴國難、但外交財政諸端、應悉由中央公共決定、本人不執持何種成見、至外傳曾提及外交財政人選問題、更不確、蓋本人祇願竭其能力以輔助政府、鞏固中央、此外並無特殊之主張、

于右任南行結果 寧粵關係有進步

◎香港二十四日路透電、于右任定明晨起程返滬、雖其勸胡漢民赴京之目的未曾達到、但據廣州消息、粵寧間之關係、已因于氏此行、大有進步、衆信粵方領袖將繼續擁護南京政府、且鑒於日人在滿洲與上海之行爲、猶覺有擁護中央之必要、上海日人事件已引起廣州人士之憤慨、猶以中國學生爲甚、西南外交委員會贊成陳友仁所主張對日絕交之政策、並請廣州政治會議注意於廣州灣法人增多砲艦與飛機、致使該處人民惶駭之舉動、

劉蘆隱回京

◎南京二十四日電、劉蘆隱二十四日由港返京、劉談、胡恐一時不克來京、但表示對黨國事宜、隨時貢獻意見、

閻邀徐永昌回晉

◎北平二十四日電、閻錫山因晉政無人主持、晉鈔等于廢紙、派張之傑來平、邀徐永昌回晉整理、徐日內回晉、

吳佩孚閻錫山 在大同會晤

◎北平二十四日電、吳佩孚二十三日夜抵大同、閻錫山二十四日赴大同晤吳、吳約一二日來平、

◎北平二十四日電、據訊、吳佩孚專車二十三日夜抵大同、二十五日或二十六日可到平、

房縣克復

◎漢口二十四日電、李柱中部擊潰賀龍部、二十三日克房縣、正率部追擊殘匪、

◎漢口二十四日電、張振漢二十四日抵漢、報告在京山剿賀段殘匪經過、

劉桂堂等部 今日開往高唐點編 分別乘車與徒步

◎濟南二十四日電、程希賢二十四日晚偕劉桂堂之交際處長李子明、由大汶口專車返濟、聞程在汶晤劉桂堂、郭馬蜂、尹士貴、代達韓意、結果圓滿、議決二十九日全部由汶口向魯北高唐開拔、分乘車徒步兩種、均以劉桂堂部領導、劉部吳連傑團率士穿軍衣各部及辦公人員病兵等分乘兩列車、開禹城北張莊、下車前往、劉郭尹三人及劉部劉懷志團率便衣各部、經夏張肥城王瓜店張家店水里鋪渡黃河、由胡家屯辛寨楊官屯前往、程當謁韓報告、韓即通電沿途準備給養照料一切、並疾各部過濟發給五天軍餉、各部到高唐後、限五日或十日造呈花名册、仍派程往點驗、如槍足五千支、即畀師長名義、冠魯備或警衛字樣、作爲地方軍隊、軍餉由省庫開支、並擬畀良子明以魯南清鄉名義、搜剿殘匪、辦理善後、

調查團主席 向報界表示

◎日內瓦二十三日哈瓦斯社電、滿洲調查團主席李頓爵士、於離日內瓦之前、向報界宣稱、他日吾儕在遠東之工作、有多少可以公布、目前余尙不能明言、但余希望盡量公布、並盼報界對於調查團之工作予以協助、而將本團所討論之問題介紹於輿論、吾儕必與駐在遠東之新聞記者竭力接近、如有要求、極願接受云、

國聯秘書長 將提辭職說

◎日內瓦二十三日哈瓦斯社電、多數報紙均載稱、國聯會秘書長德魯蒙辭職之舉、似已確定、大約下星期一午前行政院舉行非公開會議時、德氏將向行政院表示辭意、此項消息是否可靠、欲由德氏親信方面探聽究竟、勢不可能、但辭職之事非不可能、德氏乞休之意、傳聞不止一次、而每次均被否認、今又有此消息、可見事非無因、而德氏之去志、純出於個人之原因、即盡人皆知、如德氏果出此途、則行政院將盡力挽留、自不待言、一般人以爲無論如何、在軍縮會議閉會以前、德氏必能留任云、

王怡峯 率部回漢整理

◎漢口二十四日電、王怡峯二十四日由黃陂率六十九師抵漢、奉令駐武昌整理、

減價通告

英商駐華英美煙公司（有限公司）在華發行之左列各種名煙。

惠爾斯公司出品　絞盤牌（即白錫包）　黃錫包　大炮台　三炮台

絳潑來阿父子公司出品　潑來阿

蘭勃脫白脫勒公司出品　茄立克

以及其他輸入之上等香煙暨煙絲。現已減價。各經銷煙店原有存貨。正在接洽即將一律照新價格出售。因手續關係。辦理需時。惟新價格於數日內當能完全見諸實行也。特此通告。尙祈各界士女垂鑒爲荷。

上海銀行調查部編 商品調查叢刊 第肆編

茶

關于上海茶市調查詳盡。舉凡種類產地價格運輸金融貿易等項無不縷細敍述附錄各種調查表格及長期統計尤爲難得之資料一册實價大洋五角

第一編米 大洋四角
第二編棉 大洋五角
第三編紗 大洋五角

發售處 上海寧波路五十號上海銀行信託部暨各埠分行 上海四馬路黎明書局

轟！一聲地裂山崩
遠近數十里房屋震動
不是外艦開炮 亦非飛機擲彈
黃浦江中運炸藥船爆沉
黑煙沖上半天
駁浪激翻漁船
三十人性命無法援救

昨日下午三時三十分、南市方面突然發生極烈之爆炸聲、遠近數十里、窗戶房屋、均被震動、一時人心惶惶、謠諑蠡起、或疑開砲、或疑地震、後經記者親往調查、悉係兵工廠運輸炸藥船隻在浦江中炸沉、傷斃多至約三十人、

火藥庫設在浦東楊思橋附近
兵工廠所有一切子彈槍械等等、係在高昌廟該廠及龍華分廠製造、而一切炸藥原料、則俱存貯於浦東楊思橋附近火藥庫中、依例每星期裝運一次、由該廠派輪駁運、昨日亦然、該廠庶務科、前晚先命該廠自備大中號小火輪老管錢潤金、在久大碼頭雇就民用駁船四艘、分兩次赴浦東火藥庫運載炸藥一百箱來滬應用、

轟然！浦江中爆發
四十五箱炸藥

大中號小輪老管奉命、昨日午後、拖帶駁船四艘至浦東、先由駁船兩艘、裝載炸藥五十五箱、於下午一時許由大中輪拖至高昌廟海軍碼頭、於二時許卸去、三時開回浦東碼頭、另兩駁船已將炸藥四十五箱裝竣、復由該輪帶駛出、於三時三十分駛至龍華港日暉港西北票碼頭附近之浦江中流、不意炸藥突然爆發、轟然一聲、慘禍遂作

黑煙衝半空 爆裂聲震驚數十里
爆發之初、但聞震天動地一聲、輪上鐵錨飛上半空、船壳立時粉碎、江水四濺、如落炸彈、駁船二艘同時發火、黑煙直冒、迨黑煙稍散、船隻無踪、船上人員多已落水斃命、

炸死 淹死
約三十餘人
大中輪二副幸得救

大中小火輪船上、老大名阿四、連船夥火夫等共有七八人、又有警衛隊八人、及駁船船主宋某楊某及小工等共約七八人、除老大阿四因識水性、跳入浦中、由火油船救起、炸傷頭面、自入兵工廠軍醫處醫治、又水巡隊救起大中二副蒯先發一名、炸傷頭部、送入上海醫院、其餘二十餘人、或被炸斃、或遭淹死、無一生還、

驚濤駭浪 兩漁船激沉
男女老幼
十餘名亦死水中

兵工廠方面謂、被難者至少在三十人左右、查大中小輪原有職工七八人、老管錢潤金、老大顧月生、二副蒯先發、(已救起)水手袁義財、魏阿四、王莊大、王金坤四人、袁義財因病請假、救起之蒯先發、現在上海醫院醫治、傷頭及手足、腦部受震、嘔吐不止、命亦難保、

帆船一艘、被炸藥火星落着、立時焚燒、幸即施救、祗毀帆布一隻、尚有漁船兩艘、因船身較小、被震浪所激、立時沉沒、兩船男女老幼約十餘人、均行葬身浦中、連大中輪及兩駁船、死傷人口共約三十人左右、

海軍水巡隊急救
撈起一死屍

海軍警衛營、水巡隊方面、聞得炸聲、疑有意外事項發生、急派萬和江康江安三小輪、由該隊王隊副率同衛兵十餘人、馳往該處、時正三時卅五分、見大中輪及所拖之駁船二艘已完全炸沉、大中輪上船員及駁船人員慘遭炸斃或落水、急行駛救、僅將大中二副蒯先發救起、五時許、萬和小輪又撈獲屍身一具、係大中輪燒飯之王莊大、(一放在海軍碼頭、)仍舊繼續打撈、

爆炸原因
吹來火星
西北風
落在乾燥的炸藥上
油布括起

據目擊此項奇變之兵工廠職員研究所得、謂昨日風勢爲西北風、日其勢頗猛、當大中輪拖帶駁船炸藥至浦江中時、輪上煙囪之煙、因風勢關係、向後面駁船上吹去、煙中雜有火星、此項炸藥、約一千磅、存貯過久、本極乾燥、重以日來天時溫暖、爲種種不幸之原因所湊拍、遂致爆裂、

另一報告、火藥庫所存此項炸藥、歷年甚久、有在清宣統年間者、藥之包皮箱均已破裂、雖用紙張封貼、終非妥善、昨日裝在駁船上、深恐前面小輪煙囪中火星飛來、故曾用油布遮蓋、不料抵日暉港北票碼頭地方、油布被風括起、火星飛入、遂致肇禍、

鐵錨飛起數丈
高昌廟龍華附近
坍屋 傷物
玻璃窗不少震碎

當浦江中炸藥爆炸時、霹靂之聲、聞澈數十里、窗櫺屋瓦俱爲震動、一如發生大地震、附近龍華高昌廟等處舍宅玻窗震碎不少、江中水巡第三隊巡艇槍窗亦震碎、南洋中學倒牆一堵、其餘南市一帶店舖、如小東門福安公司等、玻窗間有震碎、大中輪後部轟炸之初、鐵錨飛起數丈、擊中北票碼頭內義泰興煤棧三樓玻窗、損毀甚巨、幸未傷人、南市周家渡中華煤球棧附近某姓舊屋、受震坍倒、約有四五間之多、外交辦事處大鐘亦震壞、

南車站警務段長莊守華暨兩路車務段長張崇齡聞訊、率帶長警等至日暉港車站調查、該站貨房共有廿間、站長室在內、均被震壞、幸無貨物、站長吳子淇及貨員等、當時均被震倒地上、站工陸根生頭部受傷、該站正在調用車頭愛士十八號、車窗受震、玻璃碎多塊、停泊浦江岸之亞細亞火油船及某小火輪、聞亦因激震、損傷玻璃等物

北至吳淞 西至曹家渡
羣疑開砲
一時間飽受虛驚

吳淞雖相距較遠、然全鎮房屋、亦受震動、居民初聞大聲、驚慌殊甚、羣赴外馬路沿江一帶探望、議論紛紛、一般神經過敏者、疑爲開砲、當地軍警團各機關深恐發生意外、臨時派隊出防、直至下午六時許、見本報號外載有巨聲來源之消息、始各安心、然已飽受虛驚矣、

滬西曹家渡一帶之工廠商號等房屋、震動時玻窗皂錚錚作響、舊牆泥土屑屑墜落、全鎮居民、頗爲驚駭、各廠工人、均爬上屋頂瞭望、並設探詢、羣集於途、旋由六區任區長接奉總局電傳、始悉原因、

南京路新新公司有玻璃櫥窗、上面之花玻璃震碎約有十餘塊、閘北四區一分所亦碎玻窗數塊、

浪花滾滾 悄然不見影踪
臨江憑弔

出事後、軍警機關因欲詢問眞相、以致龍華與南市間之電話擠斷一小時、旋知出事地點、軍警即駛往查勘、旁觀者盈千、查得出事之浦面、相離北票煤礦公司碼頭、約有一百碼、被炸之船隻、皆沉落江底、觀者但見浪花滾滾、一無慘劇痕踪、聞有淞滬警備司令部某君、在北票碼頭江邊、拾起屍骨兩根、及長不滿五寸之木片、此可證明當時爆炸之猛烈、又當炸藥轟炸時、黑煙四散、竟將北票公司中泊在附近之白色鐵甲船、燻成黑色、

眼見飛機 謠傳擲炸彈
海軍部第二號飛機在浦面飛翔視察、突聞江面巨聲、見火光濃煙、即飛向出事地點察看、及知係船隻爆炸、又上昇空際、以是附近目擊者、有飛機投彈轟炸船隻之誤傳、

高昌廟一帶戒嚴 至晚未鬆懈
南市軍警於昨日下午三時半出發巡防、戒備甚嚴、高昌廟龍華一帶重要地點、且禁通行、至晚未撤退、記者至兵工廠、因值星期、該廠職員多未在、故僅晤及庶務科彭科長、據談、關於此事之善後辦法、因廠長在京、一時尚難確定、惟廠中對於此次因公罹難之工友撫卹、當仍照向例辦理

吳市長與各界協商
昨日下午六時、吳鐵城借外交討論會、邀請銀行界周作民、學界李登輝黎照寰胡庶華、報界史量才汪伯奇及黃金榮杜月笙等、提出市政及日人事件、交換意見、

金殼牌香煙
中國和興烟公司出品

每包廿支 裝售銅元廿二枚
別開生面之贈品辦法
本牌烟枝上附有銀針一只 諸君吸得後可換金戒 現洋 毛巾 本牌香烟 各贈品照針上寫明之物品掉換
各煙紙店均有出售

工界集議
維護治安之必要方法

上海總工會明日下午二時、在福生路會所內、召集全市各工會代表談話、商討維護治安之必要方法、並報告赴京請願經過、大致當局認總工會組織、確爲需要、惟工會法之修改、須待中央決定、

各大學學生會昨日幹事會議決、令各校義勇軍嚴密防備、

喜和募捐工人在途被毆
昨日下午一時許、同興喜和紗廠等失業工人、在滬西公社開會、散會後、手持募捐竹筒、行經海防路新閘路口、被武裝之外人將竹筒奪去、毆傷胡鳳山張汁氏

閘北交界處軍警佈防
與北四川路毗連各要路口
裝設電網 堆置沙袋
閘北軍警團聯合辦事處爲鞏固閘北防務起見、昨日上午特在北四川路毗連之天通庵路東寶興路寶樂安路吟桂路東橫浜路等華租交界處各要路口裝設電網、堆置泥袋、並將原駐某處之第六團二二營士兵及機關槍連等、約共一千餘人、調駐閘北會文路湖州會館一帶、某處方面、則由劉河之第五團分隊前往塡防、

兩路上梭巡
蔡廷楷電京
派隊到眞如協防

南京二十四日電、蔡廷楷電京總指揮部、謂本人已由滬至眞如視察、囑派無線電隊及衛士等開往眞如、以備不虞、該部接電後、當派參謀鄧方城率隊前往、又京滬衛戍公署據報某國人將在京滬沿路各埠擾亂、破壞交通、二十四日特分令本京駐軍及沿路部隊加意防範、晝夜弋巡、

各要人二十四日下午在勵志社開談話會時、曾邀憲兵司令谷正倫列席、聞對滬日人事件及京滬治安問題亦有詳細討論、

於上海日人暴動事件之幾個重要地區
(圖中匯山碼頭旁有日艦一艘大阪碼頭有日艦四艘)

美艷化裝神品 孩兒面
功能柔化皮膚、疏通肌理、一經搽用、使灰黯者變爲潔白、燥裂者化爲滑潤、久用斑痣盡除、容光煥發！
上海中法藥房總經理

食色性也
自古迄今數千年來人人皆有好色之心此蓋天性使然即所謂食色性也故凡常用此「十六歲」小姑娘 其能永保處女時代之美色而到處受人歡迎殆無疑矣 尚望女界同胞盍一試用之
九星公司出品
中西藥房經理

各方雜訊
◎上海雜糧交易所、昨開股東會、議決二月一日起開拍新貨、
◎警備司令部偵緝員王斌楊鳳岐許鵬飛二人呈請辭職、昨由該隊長挽留許鵬飛外、王楊准其辭職、
◎毛志祥等發起牙醫公會、頃已呈請市黨部核示組織、並設籌備處於九江路西藏路口二三六號、
◎北四川路書園小學師生、合款捐助各大學東北義勇軍經費計八十餘元、

馮氏斷癮 救苦金丹
風行六十四年 斷癮數百萬人 戒時照常吸烟 逐日見烟自厭
上海白克路大通路口 天津峻芝堂
中央禁烟委員會張主席題「除毒務盡」
每料祗收約本一元半 兩購起碼兩料 寄費加一 贈戒烟捷徑函索附郵三分
本埠先施 永安 新新 ... 各大藥房均售
江北代理泰縣五洲藥房

孫科陳友仁來上海視察
保全治安
必要時當採斷海手段

外交部長陳友仁、昨晨八時許抵滬、同時行政院長孫科亦於下午五時半抵滬、新聲社記者昨晚往孫宅訪陳友仁、陳以英語語記者、余等現正在開重要會議、所詢關於外交等問題、余當於明日答覆、記者因詢以所討論者關於何種事項、及其內容、陳均答以不能見告、

南京廿四日電、陳友仁赴滬調查日人在滬暴行眞象、及日陸戰隊在滬登陸經過、聞外部對以上事件、決向日使館提出嚴重抗議、並分電各國使館報告日方狂暴行爲情形、孫科因大批日艦開滬、滬埠形勢嚴重、特於廿四日晨十時赴滬、親往視察、並與滬金融界對財政問題作最後之商洽、

某當局表示、中國方面對滬上治安決用全力維持、如日人再有橫暴舉動、至必要時當採斷然手段、

市民決議
向工部局要求兩項
日海軍退出租界
准許義勇軍協助防範

上海特區市民聯合會、昨日在市商會大禮堂、召集臨時會員大會、討論爲

㈠日人有[illegible]、決議、甲、[illegible]、乙、[illegible]、丙、推舉代表四人赴市府請願、[illegible]、並由席推舉王[illegible]代表、㈡[illegible]日海軍陸戰隊[illegible]公共租界二十里外、[illegible]、要求工部局[illegible]、㈢工部局[illegible]租界治安、[illegible]、請准許義勇軍[illegible]、決議、再推代表[illegible]、向工部局[illegible]、㈣反對日領四項反[illegible]、決議通過、㈤北四川路商店損失[illegible]日人近日在滬[illegible]、決議照來函[illegible]、決議通過、㈥義勇軍[illegible]、決議、甲、[illegible]、乙、自備[illegible]、[illegible]上海軍政當局負責[illegible]、決議推派代表向軍政[illegible]、㈦定期召集會員大會、[illegible]、決議定下星期四（二十八）下午二時舉行、㈧[illegible]、[illegible]東北義勇軍、[illegible]、決議[illegible]。

三友工人拘去三名

引翔港三友社總廠工友盤守成、於前晚六時許被五區四分所拘去、轉解公安局後、全體工人即擬籌謀救辦法、不意至十時許、五區四分所又派警到廠、續將工友海門人盤守忠合肥人張華貴二名逮捕、申送公安局、

昨日七午、三友廠工會特開緊急會議、議決推派代表盤雨亭包伯義完義和二人赴公安局詢問、因昨爲星期、無負責人接見、乃定今日再往、

北四川路一帶商店十家爲一組

遇暴動互相策應

北四川路一帶商店、[illegible]、[illegible]、[illegible]自衛團、[illegible]、安、[illegible]、[illegible]一人、由[illegible]、代表[illegible]、[illegible]、店店面多寡捐[illegible]、㈥[illegible]每月開會一次、必要時得召集臨時緊急會議、

義勇軍集中力量

各界正在籌備 沉香閣設立接洽處

本市各界義勇軍擬統一組織、如水木業、美亞聯誼社、二四三營、洋行華員、轉運業、蓬萊市場、絲線業、煤業、紗布、證券物品、人力車工、磚灰業等接洽就緒、已在選舉代表、設上海市義勇軍代表會議籌備處於本市新北門內侯家浜沉香閣內、

上海市抗日救國義勇軍解散後、其中不少有志之士、另行組織上海市救國義勇軍勵志社、昨假少年宣講團舉行成立大會、選出周康吉周啓範方伯林王季松楊振華單賢客潘誠篤等十五人爲執行委員、並呈請中央派員到滬簡閱、加緊訓練、

美人憂慮上海

日水兵登陸釀成國際糾紛

華盛頓廿四日路透電、美政府現極注意上海所發展之局勢、以爲日兵登陸之恫嚇如果實行、則恐引起不測事端、而釀成國際糾紛、故目下正在審切研究大局、胡佛總統今日與國務卿凱露格對論美政府或須應付之各問題、應時甚久、海軍部迄未命現駐馬尼剌之美國駐亞海軍司令台納提督遣艦至滬、足證政府現對此事之態度也、[illegible]、以免陷入遠東爭端之漩渦、但台納提督有便宜行事之權、如事勢緊急、以爲須增厚現駐公共租界美陸戰隊之兵力、則彼可即行之也、

華盛頓廿三日路透電、國務卿凱露格表示對於上海形勢之多大注意、謂駐滬美總領事有廣大自由以應付可涉及美國之任何問題、

華盛頓廿三日國民社電、此間對於上海局勢所抱之憂慮今日已澈底、[illegible]美海軍司令[illegible]不先商諸工部局、不在公共[illegible]界有任何行動也、[illegible]時十二小時內未[illegible]、以[illegible]上海[illegible]、推在[illegible]、必[illegible]、軍[illegible]

圍同鄉得急電

共匪陷浦城石陂

浦城旅滬同鄉會、昨得該縣急電稱、久擾崇安之共匪、攻陷南鄉重鎮石陂街、該處保衛團團總孫華亭被擊斃、以當地財軍錢玉光旅、兵力單薄、無法抗禦、所有官眷、盡行逃避、人心惶惶、情勢危急、請速設法求援云云、該會得電後、立即召開緊急會議、並急電閩省府方代主席及林寄南省委、飛調勁旅、前往清剿、

入伍公約

須具有犧牲決心

通過入伍公約

討日軍成立以來、進步甚速、昨日大會議決、定今日起、開始向各界募捐、補充軍費、茲將該軍消息、分誌於後、

該軍因日來報名加入之同志、踴見踴躍、特製定入伍公約如下、㈠凡加入本軍者、須具有犧牲一切之決心、時時有準備赴前線作戰之精神、㈡必須絕對遵守紀律、服從命令、而者受本軍軍法處罰、㈢各人[illegible]、[illegible]、本軍當局應以個人資格、視能力之所及、予以相當之指導或幫助、㈣凡[illegible]、[illegible]、得令其退出、或拒絕參加本軍、㈤皆同作戰、各人生死、[illegible]、如[illegible]、本軍得申請國家[illegible]、惟不接受家族間之任何責難、㈥開赴前方作[illegible]、[illegible]、[illegible]均由本軍供給、㈦一切消息、不論在任何情形、除本軍公布者外、絕對不准洩漏於他人、㈧全軍同志、應親暱如手足、彼此互相扶助、如有弱點、彼此應互相規勉、不得在背後道論是非、以澈散同仇敵愾之心、㈨自加入本軍之後、絕對不准再加入他軍、犯者以臨陣脫逃論罪、㈩在非作戰時間、全軍同志、均負有[illegible]求新軍募集捐款之責任、

今日開始募捐

該軍今日起、開始分隊向各界募捐、[illegible]、明日甚有大部分民治中[illegible]學生加入[illegible]、計今日出發[illegible]、㈠第一隊王恒和・趙純根・楊關夫・[illegible]生・張[illegible]・劉智泉・周呂銘・[illegible]・凌振民・安[illegible]、[illegible]、其[illegible]各馬路[illegible]浙江路・天津路・勞合路・白克路・麥根路・卡德路・[illegible]・[illegible]、㈡第二隊[illegible]・路名・[illegible]、[illegible]・北浙江路・北[illegible]・[illegible]・[illegible]

時報廣告刊例

時報新光	每方寸二元	三方寸半起碼
特別長行	每行九角	計三寸三分高登在新聞欄內每行起碼
特別短行	每行六角	新聞字數每字二分四十五字起碼
封面長行	每行一元八角	計十寸高二行起碼

報名傍上封面半版每次洋二百廿五元正
計算行數以本館五號字每行計算如一英寸闊可排十個五號字即作十行計算

▲附註▼

時報定報價目 本埠及日本一個月一元 三個月二元九角 六個月五元七角 九個月八元四角 全年十一元 南洋歐美一個月二元四角五分 三個月七元一角五分 六個月十四元一角 九個月二十一元八角五分 全年二十七元四角 報費先惠郵資九五計算 本報編輯部設於上海浙江路七(入號)（小花園南首）電話九一二〇四 廣告部 設於山東路入字六號 電話九二〇一 營業部 九一五一四

游行隊分送贈品

閘北國貨展覽會連日大宣傳

閘北第三次國貨展覽會昨日游行宣傳、全體千餘人、前導會旗兩面、「若問國貨何處買、我們到[illegible]」、指導旗兩面、軍樂隊、提倡國貨各種標語牌旗百餘面、本會各廠出品陳列、抬行中、以[illegible]各種出品堆成牌坊一座、[illegible]所出五色[illegible]座、大成[illegible]、中華琺瑯廠立鶴面巨[illegible]、上[illegible]、[illegible]、[illegible]、[illegible]、家庭工業社出品[illegible]、大中華橡膠廠[illegible]、[illegible]、[illegible]、亞浦耳電器廠五色電泡招牌兩塊、[illegible]地行舟、其他各廠莫不鈎心鬥角、爭奇爭新、後殿各廠牌號旗傘、參以鑼鼓隊音樂隊、熱鬧喧天、觀者塞途、

各廠沿途並分散宣傳品表揚出品、並有天然鮮味精廠分贈味精五萬[illegible]、[illegible]中國[illegible]廠分贈[illegible]、[illegible]牙刷牙粉手帕香水玩具鋼精器具毛巾等、

全隊由會場出發、走大統路新民路寶山路永興路鴻興路、今日繼續游行閘北各路、

全國郵工會宣言

負有四項使命 希望各界援助

全國郵務職工總會發表宣言、[illegible]負使命有四項、㈠實行團結民衆共赴國難、㈡督促郵政當局主持[illegible]、努力發展郵務、㈢促進各地會務、實現全國郵務職工總團結、㈣改善職工待遇、以維護郵政、並希望在友[illegible]下的其他[illegible]、共同奮鬥、全國同胞[illegible]郵政職工[illegible]以同情的援助、

危險！危險！！

日人侵略東北，是乘我全國同胞平時太不注意東北。

東北當局太不注意日人行動而暗爲之備。但在眼前，西北藩籬，如四川，西康，西藏，青海，新疆，蒙古，其地位重要不下於東北，其出產蘊藏亦不下於東北，其危險程度，更不下於東北！

同胞，同胞

能淡然處之麼？

如不能淡然處之，請速購讀

中國第一部探險記

西行豔異記

西行豔異記一書，以日記體裁，描寫西北游踪，洋洋三十餘萬字，嚇過近人小說「老殘遊記」。而「怪異」「神秘」「奇詭」「偉麗」比之西遊記別有一種風味

西行豔異記一書所載種種冒險事實，直足驚心動魄，而考古證今，對於外力侵略之危險更多歷史上價值

西行豔異記作者陳重生即青年探險家陶秘書陳重爲（現在北平）之弟。書中述其與許多豔女邂逅，終與奇女子杜幸生結合。入情入理，頗饒趣味。自刊時報後，曾有多數青年發起西北探險團欲往西北遊歷，亦可見此書魔力之偉大

西行豔異記全部分訂三册。用時報特備新式四號字精印。

附插奇異風景人物照片數十幅。爲局外間所未見。購備一部。不啻在數日之內神遊十萬里長途

每部三册

單購一册實洋五角 加郵費三分 掛號費一角

合購二册實洋一元 加郵費五分 掛號費一角

合購全部實洋一元半 加郵費八分 掛號費一角

發行經售處

上海浙江路時報總館 上海望平街時報分館

上海 世界書局 北新書局 文明書局 現代書局 民智書局 啓新書局 新月書店 光華書局 啓明書局 卿雲書局

紅葉書店

北平西南園時報分館 杭州西湖小說林 南京奇望街時報分館 天津有正書局 蘇州小說林 青島南年書店

各埠時報分館均有出售

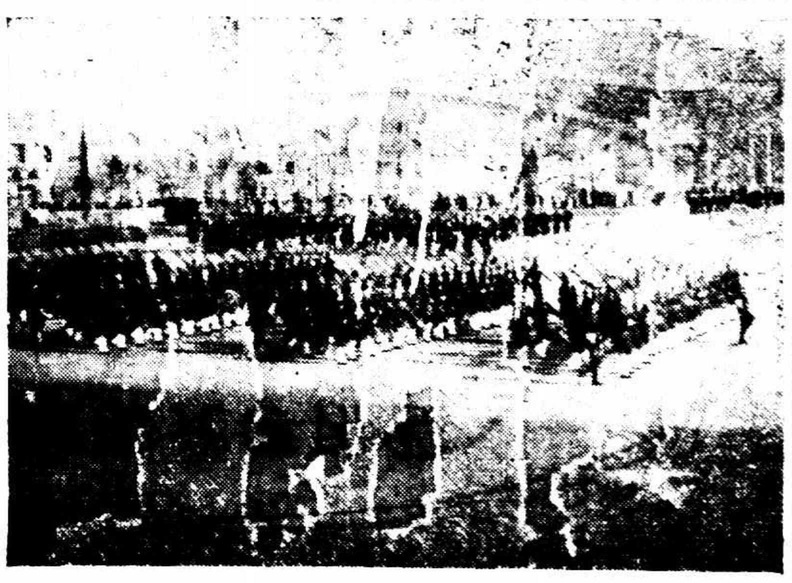

▼青島日本海軍陸戰隊、武裝登岸、演習閱兵式、

報關同業

反對管理益烈

本市二百餘家報關同業、以海關頒佈管理章程、手續嚴苛、勒限登記、時間促迫、故反對益烈、

昨日召集執委談話會、議決三點、㈠推定石芝坤徐友仁鄭仁業等三人爲請願代表、定今日七午、先後向江海關[illegible]監督公署請願、㈡如無結果、仍由原代表晉京向財政部請願、㈢聯合全國報關同業一致堅決反對、

長沙汕頭報關同業來電表示一致、漢口報關業特派代表徐瓊雲來滬就近接洽、

工廠登記

公布

[illegible]、工廠登記規則如下、

（第一條）凡中華民國境內之工廠、平時僱用工人在三十人以上者、應依本規則呈請登記、（第二條）工廠之登記、於設立時向所在地縣市政府行之、其設立在本規則施行前者、自本規則施行日起、六個月內補行之、（第三條）呈請登記之工廠、[illegible]、乙[illegible]、各填二份、備文呈請[illegible]、[illegible]行政院之市、各填二份、[illegible]、一份存縣政府、一份存省主管官廳、一份呈實業部、（第四條）縣政府接收工廠登記呈請書後、應即查明轉呈省主管官廳、發呈實業部備案、（第五條）實業部及各省主管官署、於前條轉呈之工廠登記[illegible]、認爲有疑義時、得飭員或令縣市政府覆查、（第六條）公司組織之工廠、須於公司登記時、附帶呈請工廠登記、（第七條）工廠登記後、其廠名廠址及廠長技師姓名製造種類登記號數、均應由實業公報公佈之、（第八條）工廠登記後發現所載事項變更時、應聲敘原因、呈請備案、（第九條）工廠遷移時、除向呈報所在地之縣市政府外、並應向遷移地之縣市政府、依本規則第二條之規定、呈請登記、其於原登記撤銷、（第十一條）核准登記之工廠、應於每年年度終結後一個月內、編製上年度營業報告、依照實業部所定格式、備具二份、呈經所在地縣市政府、依次[illegible]實業部備案、（第十二條）本規則自公布之日施行、

買一送一

一年一度之大贈送所有出品由十一起一律照送

南京路 香亞公司

婦女救護班

即日可以報名

何香凝氏主辦之國難婦女救護訓練班、甲級六月畢業、乙級三月畢業、入學資格、甲級高小畢業、乙級粗識文字、不收學費、地址法租界金神父路花園坊十號、定於二月廿二日開學、報名自即日起至二月十一日截止、

奧國謠言甚盛

塞貝爾再出山

◎維也納二十三日哈瓦斯電、滯洛爾地方報界運來開始攻擊政府、要求前內閣總理塞貝爾主教出山主政、幾日來此間武裝愛國黨人、教徒農工各界迭發請願書、一致要求塞貝爾主教登台、並有種種示威舉動、滯洛爾地方報界受此影響、故攻擊政府日益激烈、第截止目下止、此種運動限於一隅、尚未普遍耳、各報除宣傳以外、並散布謠言、以聳觀聽、例如某報近傳武裝愛國黨不久將釀成政變、其作用蓋不外此、登載此消息之報旋爲政府所沒收、又有某報登載武裝愛國黨首領斯蒂倫偉親王昨日似已行抵柏林、與希脫拉會談云云、此項消息是否確實、尚待證明、不過斯氏最近前往柏林、似非全屬子虛、

關係小說

時報發表巴金先生底創作小說「激流」、在去年已有六個月、因爲「九一八」和「[illegible]」發生、多登國難新聞、沒有地位續刊下去、到了近兩個月、實在對不住讀者和作者、今天起決定抽出一部分地位、將此篇每天不斷的刊登、聞讀於五六禮拜內登完、並已商請季先生再爲我們担任撰作中篇小說、「上海交響曲」預備同時刊登、沈從文先生從青島來信、[illegible]後有稿件寄來、下一月亦可設法在時報上發表、這幾位先生作品底價值、已爲大家所公認、消費也不再加以介紹、

長篇小說 激流 巴金作 （一百八十六）

保留版權 不准轉載

「她不願意又有什麼辦法？反正有別人替她作主。而且在這家裏還不是一樣？」

「然而她是這樣年青，今年才十六歲呀！」覺慧絕望地掙扎說。

「十六歲的年紀，也很可以出嫁了，你嫂嫂過門來，不是才只有十七歲嗎？而且年紀輕，早早出嫁，將來倒可以少擔反抗的一着！」

「然而不徵求她底同意，趁她年青時就胡塗地把她底命運決定了，將來會使她抱憾終身的。他們就不會想到這一點嗎？這是何等卑鄙的行爲！」覺慧竟然罵起來。

「你爲什麼這樣動氣？」覺新苦痛地說，「他們只知道他們底意志應該被服從，所以你民哥底反抗也沒有用。」

「沒有用？你也這樣說嗎？難道你也不肯幫助民哥嗎？」

「我又有什麼辦法呢？」覺新覺得自己是世間最不幸的人，他好像一點力量也沒有了。

「你不記得父親臨死時是怎樣把我們交付給你的嗎？你看你如今是怎樣地使他失望了！」覺慧憤怒地責備哥哥，他底聲音裏已經帶了眼淚了。

覺新不答話，他開始抽泣起來。

「我如果處在你底地位，我決不像你這樣懦弱無用。我要自己作主，去拒絕了王家親事，把庚帖要回來。我一定要這樣的。」

「那麼祖父呢？」過了許久，覺新纔抬了頭這樣說了一句。

「祖父底時代已經過去了。你難道要民哥爲祖父底成見犧牲嗎？」

覺新仍然埋着頭不作聲。

「你眞是個儒夫！」覺慧這樣罵了哥哥一句，就走開了。事情依然沒有結果，因爲覺新自己也承認是一個懦夫。

覺慧走了，剩下覺新一個人在房裏。他絕望地和一種苦惱掙扎着，房裏現得十分孤寂，十分陰暗，空氣沈重地向他壓下來。他一生中從來沒有感到這樣絕望的、他底作揖哲學和無抵抗主義

昨日起登載（時報號外）

林疑今先生新製

某夫人

——一個暴風雨時代中的女性——

內容：

第一部曲 愛國男兒

第二部曲 美麗的夜

懷舊的插曲

第三部曲 在黑暗中

第四部曲 刺客！刺客！

人物：

劉國華 大學生

許蓑麗 年輕的少婦

劉定國 姦猾的丈夫 某洋行買辦

阿猛 小工

地點：上海

時間：一九三二年初冬

月下老人

他老人家看他所繫的紅絲動不動就要斷了當然是很不高興的惟是紅絲之斷考其原因往往祗因脾氣不佳致夫婦不睦清導丸平肝導滯使人體健性和能轉勃谿爲互愛變脫輻爲溫存且不特夫婦間常有笑臉即逢人到處都覺春風想彼月下老人對於清導丸之功亦必深爲欣羨也

清導丸統治便秘肝火頭暈頭痛膽汁不調口臭面瘡以及一切由便秘而起之各症奉天柳河紅石鎮永興東任君玉山云「鄙人前患肝火便秘頭目暈眩之病後服清導丸數劑諸症悉愈今已十分強健矣」云云

清導丸各藥房均有出售或向上海江西路四五一號韋廉士藥局函購

郵費不取

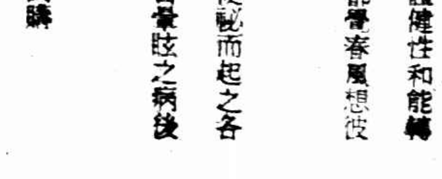

浦東陸家嘴大禍

第六號其昌棧房 昨晚燒起今晨猶熾

所堆美國棉花白蠟煙葉等大宗貨物

五十餘萬銀子盡成焦土

隔壁火油棧幸保住 否則更不堪設想

浦東陸家嘴其昌棧房為英商怡和洋行所有、共計紅綠磚棧房二十六間、白鐵皮棧房八大間、一月以前日號白鐵皮棧房失火焚燬、損失浩大、不料昨晚七時半第六號紅綠磚棧房又起大火、查該六號棧房位於東首、內堆大批美國棉花及白臘等、昨為星期日、下午二時許有JAPANESE PRINCE號輪船開抵該棧碼頭、因載有煙葉數百箱、須卸下堆存、即於昨晚六時半由其昌棧帳房**招到小工一百餘人**、將煙葉木箱卸下、陸續運入第六號棧房、約至七時半、已經運進八十餘箱、工人忽見第六號棧房東南角棉花堆中冒出白煙、知為失火、當即通知帳房間、趕用自備救火車向內射水、詎於五分鐘內白煙變成紅光、四竄全棧、一時火焰冲天、愈燒愈烈、後浦西中央救火車渡浦、接通二十餘根皮帶在四週射水、無奈棧房中既有棉花、又有白臘、兩者均係引火之物、以致極難見效、當九點半時火勢最猛、棉花着火後、**朵朵向天空中高飛**、遠如十六舖小東門一帶亦能望見、三區公安局警察四中隊及浦東保衛團等均派武裝警士到場照料、記者於深夜十一時渡浦往觀、見數十位救火員正在竭力灌救、火場上煙味撲鼻、據該碼頭工頭謂、六號棧房之兩隔壁尤為重要、蓋北首七號則為火油棧、南首九號則為貴重之堆棧、若風勢較大、七、九兩號必同受殃及、現七號中堆有幾千聽火油云云、至於起火原因、說者紛紜、莫衷一是、或謂走電、或謂香煙頭、直至今晨一時、火尚未熄、以故中央救火會又**派大批救火員往救**、深恐再延及七號火油棧房也、查第六號棧房中已經焚燬之貨物、計有美國棉花一千六百四十五包、每包價值一百六十兩、膠水一千包、每包價值五十元、白臘四百包、每包價值三十餘兩、雜貨十大包、每包一千兩、另有斧頭木柄三百只、總共約有五十餘萬兩之貨物、此種貨物皆為洋商寄存者、而各洋商當堆存時、均曾向保險公司保有巨額火險、

女教員略知醫道 木匠串黨誘去敲詐

小屋中有法脫身

大半日監禁

無人對質 可見情虛

前日下午四時許、滬西周家橋六區第二分駐所據住居蘇家角侯家花園內充任女教員之奚夏氏報稱、因有住居徐家角之徐金興及蘇家角之徐小毛等、昨(廿一日)日誘來園內、將氏騙至鄉間平房內禁錮半日、敲詐洋一百六十元、氏允返園取洋始得脫險、如此行為、竟同綁架勒索、請求拘究、該所巡官得報後、立即派警前往將徐金興拘所、一併轉解六區警署、訊據奚夏氏供、三十二歲、本地人、現住蘇家角侯家花園內、向為教員、略知醫道、偶為熟人醫治輕微疾病、並不取資、前(廿二)日上午、忽有住居附近之徐小毛、偕同拘案之徐金興等、前來聲稱、請氏往鄉治病、並繳請封診金洋兩元、氏信以為真、將洋璧還、遂隨徐赴鄉、詎既抵徐屋、徐即聲勢洶洶、強向氏索洋一百六十元、被禁半日、氏因被迫無奈、祇得偽允、方始脫身、請求嚴究等語、又據徐金興供、三十一歲、上海人、業木匠、住居徐家角、堂弟徐小毛、因伊之寄父頭部患疔、知奚夏氏擅祝由科術、由小毛往請夏氏到家、言明八十元包醫、當付洋三十元、餘俟病愈再付、經氏念咒施法之後、果然立即痛止、不料氏去未及一時、痛忽更甚、咸以夏氏邪術欺人、藉此斂錢、故徐小毛特來邀我同往向氏索還醫洋三十元、並無敲詐情事、且該款亦由徐小毛親手交付、可以傳案對質等語、任區長得供、遂派警往傳徐小毛及患疾者、詎俱逃逸無踪、任區長得報、以徐小毛等情虛逃避、可見徐金興所供不實、設計敲詐、事已明顯、昨特備文併解公安局訊辦、

盜刦麵粉船 截獲人贓

楊樹浦大全、前日下午在吳淞裝運麵粉一千包、[illegible]、[illegible]上海鋪貨、[illegible]忽來小船[illegible]、[illegible]、盜匪十餘人、各持兇器、[illegible]麵粉、[illegible]大警[illegible]、經楊樹浦水巡捕房巡警[illegible]、拘拿、當獲小船一隻盜匪一名及原贓麵粉二十三包、麩皮一包、逕一併帶案訊究、失物昨已由吳淞[illegible]前往領回、

腰肥腰瘦 生命輕於衣着

爲要時髦的姑娘

投江遇救 託終身

老母休來干涉 婚姻絕對自由?

住閘北烏鎮路一五四號無錫婦人陳楊氏之女和弟、十七歲、去年九月間和弟新做旗袍一件、其母令將袍之腰身做得寬大些、而和弟酷愛時髦、堅欲腰身狹窄、以致母女發生口角、事後和弟竟因氣忿出走、潛至黃浦灘投浦自盡、被在輪船上充當茶房之徐菊成救起、和弟感之、願與徐結為夫婦、二人即假旅館暫住、旋徐賃屋於唐家弄六二三號與和弟實行同居、楊氏自女失踪後、遍覓不得、至昨日始偵悉其事、乃投四區一分所控訴徐菊成姦匿其女、請予派警拘案訊究、該所即飭警馳往、徐適不在、當將和弟帶所、訊供前情、並稱、隨徐出於自願、非被強迫、現代婚姻自由、吾母殊無權干涉云云、奉判押候傳到徐菊成再核、

驅逐媳婦 探親家大打出手

爲的是違抗翁命

滬西虹橋程家橋西首十家埭居民金顧氏之女杏珍、現年廿三、四年前與邵家橋附近邵庚源農民邵友香之子洪德(小名暗暗)為室、但杏珍自幼患目疾、不便工作、以致時受翁夫虐待、苦不堪言、前日友香強令媳至田中拔花萁、金氏不允、致觸其怒、遂喚使伊子暗暗將金氏毆打、並驅逐門外、金氏不得已、[illegible]母家、哭訴前情、顧氏得悉之下、經往邵庚源向親家邵友香理論、一言不合、互相扭毆、後由該管程家橋派出所崗警瞥見、帶回所中、經警長略訊一過、遂將金顧氏邵金氏邵友香三名一併解送六區三分所轉解核辦、

撞斷電桿 死一華捕與乘客

十六路無軌電車肇禍

前日下午十時、英商十六路二一五號無軌電車由六五號司機駕駛、自三洋涇橋至曹家渡、行經勞勃生路戈登路口、適有二一另八號華捕經過、一時急欲避讓、致撞路旁電桿木上、當場將電桿撞斷、華捕壓於其下、是時車中乘客亦紛紛跌撞、中有一人因受驚下車、適踏電桿線上、以致觸電而死、普陀路捕房得訊、派員帶車到場、將屍送驗屍所、貴票五三六號由捕抄錄、而傷之華捕車送丁高局醫院、奈因傷勢過重、延至昨日一時身死、

譚眉影駁夫無術

伴舞合歡

仳離

留連忘返 復合甫一載 又肇其端

住居華德路競新里六十號之趙光祖、年少風流、前年因暱名妓梅妃老九、其妻譚眉影憤與反目、首控梅妃欺騙於法庭、繼復對趙提起離婚之訴、經初審次第判決後、梅妃不甘服罪、具狀上控、譚眉影亦因初審不准離婚、進行上訴、嗣由各方親友出而排解、該兩案乃皆以和平了結、從此趙譚破鏡重圓、經斯波折、以為趙當可絕足歌台舞榭、與譚永偕白首矣、不意復合甫及一載、伉儷又肇其端、蓋譚氏又延汇一平律師向第一特區地方法院民事調處請求傳趙光祖到案調解離婚、據稱破鏡重圓後、同居未久、趙即故態復萌、不特拋卻正業、遺棄不顧、現竟又與大滬跳舞場舞女王阿六發生關係、公然同居於白克路祥康里十二號、本月二日且被聲請人親自撞見、兩人睡在一處、而在外嫖賭遊蕩動輒數日不歸、所欠債務日被債主上門坐索、致使之術對付、最近向索家用、竟亦惱羞成怒、又被毆辱、實屬毫無恩義可言、現渠雖擁資十萬、然任性揮霍、予取予求、設或一旦家產蕩盡、則聲請人將何以為生、為此請求調解勸令離異、並着給付撫慰費洋二萬元、星期六經楊易推事開庭調解、因趙未到、不能進行、遂諭改期再核、

環境薰陶 舞女吳愛琳不偶

一舟不偶 顛子

吳與全正式訴請確認[illegible]約

舞女吳愛琳、原名[illegible]、[illegible]、於十五歲時[illegible]、[illegible]全[illegible]、[illegible]、[illegible]

三夜夫妻

一百八十元不值 總煞!

扯任媒人控放白鴿

滬西曹家渡[illegible]、[illegible]、[illegible]

中國飯店捉出綁匪首

老閘捕房於昨晚九時許、據寧波派來之偵探報告、謂有綁匪首匿於中國飯店、當由捕房派探協同至中國飯店四百零七號、見牌上書「王記」、迨推門入內、見有青年數人、即行帶入捕房、經甬探指明一衣服都麗者為匪首、另三人為嫌疑犯、遂將餘衆釋放、四人押候今日解訊、

運通銀行經理飛機場中彈

車入戒嚴區域 守兵喝止不從

泡基士氏右[illegible]受傷斃於汽車中

九江路十五號美國運通銀行經理英國人「泡基士」、三十四歲、係商學博士、任職於該銀行已有數年、寓法租界西浦石路二六五號華懋公寓九百十二號房間、出入有自備灰色汽車一輛、租界照會為七八九五號、市政府照會為二二一四號、雇用汽車夫一名、昨日為星期、泡氏偕其妻於上午九時許乘自備之汽車往滬西虹橋路飛機場遊玩、(虹橋飛機場向由警備司令部派兵駐守、近日謠諑頗興、守護更為週密、入晚飛機場一帶且戒嚴、)當十時許泡氏之汽車駛抵該處、駐兵即喝令停止、並高聲[illegible]口號、汽車夫聞聲、即將車停下、不敢前進、而泡氏不顧危險、自坐司機處、開足馬達、衝[illegible]線內疾馳而進、兵士大疑、即放一槍示威、欲阻其前進、不料彈中泡氏之右脅、當場倒臥車中、氣絕身死、嗣經其妻即將屍體車送嘈州路高母殯儀館收斂、

滬西周家橋 全鎮震動 房屋

汽管爆裂傷人

大原化廠

滬西周家橋西市梢之天原電化廠、係製味精中所需之硫酸等品、昨日上午十一時許、該廠正在工作之際、氣管突然爆裂、轟然一聲、全鎮房屋被震動、一般鄉民咸恐慌萬分、聞該廠損失[illegible]、祇毀機橋各一、工人兩名略受微傷、

平湖兩錢莊 裝銀 快輪停止

解款被刦

平湖德恒及恒增兩錢莊、前日上午九時、托閔南公司新閔發快輪帶銀洋二千五百元赴滬、解送銀行、迨該輪抵申、忽被盜匪四人、持鎗將銀刦去、聞盜係自平隨來者、該公司平局已得滬方電告、即日停裝銀洋、以免不測、

見證衆多 不敢說假話

車夫肇禍 依法判[illegible]

汽車夫青余大、現在法租界[illegible]

熟睡中毒 一炮人命危

滬西福開森路三百九十三號[illegible]住宅中有二夫津廚司、一名[illegible]、一名鄭中山、前晚十一時在[illegible]內就寢、未將煤爐熄滅、以致煤氣[illegible]滿室、兩人均中毒昏去、昨午由主人發覺、[illegible]送醫治、鄭甚危險、

畢勛路火警

法租界畢勛路七十九號日本駐華公使重光葵(重光現回國)住宅、於昨晚八時許失火、燒去百葉窗一扇、後經救火會驅車到場、立即救熄、

任撫南上訴

前鐵律師之任撫南、被[illegible]地方法院檢察處[illegible]敲詐[illegible]一案、業經初審判決、任處徒刑一年、[illegible]在案、茲悉任對判不服、仍延[illegible]律師向江蘇高等法院上訴、

續獲盜黨

本月二十二日下午六時許閘北京江支路[illegible]三號[illegible]人[illegible]家、被盜劫去洋[illegible]一案、[illegible]報端、茲悉四區公安局前昨兩日、續獲男女盜黨二人、一名[illegible]、與事主係同房、有通風嫌疑、一為[illegible]徐氏、據已獲之盜犯張少山供、係徐氏之子文學、在租界某處、邀伊搶刦、

浦東火警

昨晚十時許浦東大道[illegible]路塘山路口某[illegible]油作突然起火、後經救火車到場灌熄、

中華新路 盜刦翻砂作

中華新路共和新路西七六九號義仁興翻砂作、昨晚六時許忽來盜匪三人、一執手槍、搶去鈔票現洋銀角等共五十餘元、

[illegible]

名著世界根本治療淋濁專藥
樂的能
五淋白濁全愈[illegible]
新星藥行發行

如用電灶 保無此患

每月租費一兩五錢

樣子間
南京路九十五號
靜安寺路七七二號
浙江路二七二號
西華德路三十三號
[illegible]路一〇七號

上海電力公司
南京路九十五號 ★ 電話一一〇一〇

SANATOGEN
The True Tonic-Food

世界各國名醫一致推許之
補腦聖品
散拿吐瑾

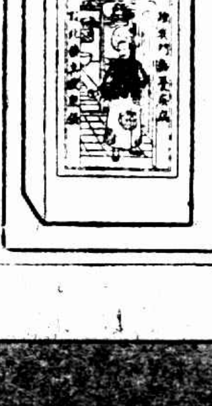

[illegible]
各大藥房均有出售 (三)
柏林華發大藥行監製
中國總經理 德商美最時洋行

橫痃 一針消退
[illegible]
民生醫院 院長高濟人

恭頌黃益壽大醫師
精割男子包皮過長
[illegible]

地球老牌
麥精魚肝油
功用 生肌肉 長精神 補肺氣 健胃量
兒童發育 老年健體 中年滋養
婦女益乳 冬令調補 尤為合宜
上海 五洲藥房 發行
各埠分店均售